



ΕΦΗΜΕΡΙΣ ΤΗΣ ΚΥΒΕΡΝΗΣΕΩΣ

ΤΗΣ ΕΛΛΗΝΙΚΗΣ ΔΗΜΟΚΡΑΤΙΑΣ

ΤΕΥΧΟΣ ΔΕΥΤΕΡΟ

Αρ. Φύλλου 1537

8 Μαΐου 2012

ΑΠΟΦΑΣΕΙΣ

Αριθμ. οικ.146163

Μέτρα και Όροι για τη Διαχείριση Αποβλήτων
Υγειονομικών Μονάδων.

ΟΙ ΥΠΟΥΡΓΟΙ
ΟΙΚΟΝΟΜΙΚΩΝ - ΠΕΡΙΒΑΛΛΟΝΤΟΣ, ΕΝΕΡΓΕΙΑΣ
ΚΑΙ ΚΛΙΜΑΤΙΚΗΣ ΑΛΛΑΓΗΣ - ΥΓΕΙΑΣ ΚΑΙ
ΚΟΙΝΩΝΙΚΗΣ ΑΛΛΗΛΕΓΓΥΗΣ

Έχοντας υπόψη:

1. Τις διατάξεις των άρθρων 23 (παρ. 1) και 24 του Ν. 1558/1985 «Κυβέρνηση και Κυβερνητικά όργανα» (Α' 137) και των άρθρων 9 και 13 του Π.Δ/τος 473/1985 «Καθορισμός και ανακατανομή των αρμοδιοτήτων των Υπουργείων» (ΦΕΚ Α' 157).

2. Τις διατάξεις του άρθρου 29 του Ν. 1558/1985 «Κυβέρνηση και Κυβερνητικά όργανα» (Α' 137) όπως το άρθρο αυτό συμπληρώθηκε με το άρθρο 27 του Ν. 2081/1992 (Α' 154) και τροποποιήθηκε με το άρθρο 1 (παρ. 2α) του Ν. 2469/1997 (ΦΕΚ Α' 38).

3. Τις διατάξεις των άρθρων 12 (παρ. 1, 2, 3, 5 και 6), 28, 29, 30 και 31 (παρ. 1) του Ν. 1650/1986 (Α' 160) «Για την προστασία του Περιβάλλοντος» όπως το άρθρο 30 τροποποιήθηκε με το άρθρο 98 (παρ. 12) του Ν. 1892/1990 «για τον εκσυγχρονισμό και την ανάπτυξη και άλλες διατάξεις» (Α' 101) και στη συνέχεια η παράγραφος 1 του ίδιου άρθρου τροποποιήθηκε με το άρθρο 4 του Ν. 3010/2002 (ΦΕΚ Α' 91).

4. Τις διατάξεις του Ν. 2218/1994 «Ίδρυση Νομαρχιακής Αυτοδιοίκησης, τροποποίηση διατάξεων για την πρωτοβάθμια αυτοδιοίκηση και την Περιφέρεια κ.λπ.» (Α' 90) όπως συμπληρώθηκε με το Ν. 2240/16.9.94 «Συμπλήρωση διατάξεων για τη Νομαρχιακή Αυτοδιοίκηση και άλλες διατάξεις» (ΦΕΚ Α' 153).

5. Τις διατάξεις του Ν. 2203/1994 «Κύρωση της Σύμβασης της Βασιλείας ... κ.λπ.» (ΦΕΚ Α' 58).

6. Τις διατάξεις του Ν. 2345/95 «Οργανωμένες υπηρεσίες παροχής προστασίας από φορείς κοινωνικής πρόνοιας και άλλες διατάξεις» (ΦΕΚ Α' 213).

7. Τις διατάξεις του Ν. 2516/1997 «Περί ιδρύσεως και λειτουργίας βιομηχανικών εγκαταστάσεων» (ΦΕΚ Α' 159).

8. Τις διατάξεις του Ν. 2939/2001 «Συσκευασίες και εναλλακτική διαχείριση των συσκευασιών και προϊόντων

Ίδρυση Εθνικού Οργανισμού Εναλλακτικής Διαχείρισης Συσκευασιών και άλλων Προϊόντων (ΕΟΕΔΣΑΠ) και άλλες διατάξεις» (ΦΕΚ Α' 179), όπως έχει τροποποιηθεί με τις διατάξεις του Ν. 3854/2010 «Τροποποίηση της νομοθεσίας για την εναλλακτική διαχείριση των συσκευασιών και άλλων προϊόντων και τον Εθνικό Οργανισμό Εναλλακτικής Διαχείρισης Συσκευασιών και άλλων Προϊόντων (Ε.Ο.Ε.Δ.Σ.Α.Π.) και άλλες διατάξεις» (ΦΕΚ Α' 94).

9. Τις διατάξεις του Ν. 3010/2002 «Εναρμόνιση του Ν. 1650/86 με τις οδηγίες 97/11/ΕΕ και 2008/1/ΕΕ κ.λπ.» (ΦΕΚ Α' 91) και ειδικότερα τα άρθρα 1, 2, 3, 4 και 6 αυτού, όπως έχει τροποποιηθεί με τις διατάξεις του Ν. 4014/2011 για την «Περιβαλλοντική αδειοδότηση έργων και δραστηριοτήτων, ρύθμιση αυθαιρέτων σε συνάρτηση με δημιουργία περιβαλλοντικού ισοζυγίου και άλλες διατάξεις αρμοδιότητας Υπουργείου Περιβάλλοντος» (ΦΕΚ Α 209).

10. Τις διατάξεις του Ν. 3325/2005 «Ίδρυση και λειτουργία βιομηχανικών - βιοτεχνικών εγκαταστάσεων στο πλαίσιο της αειφόρου ανάπτυξης και άλλες διατάξεις» (ΦΕΚ Α' 68), όπως έχει τροποποιηθεί με τις διατάξεις του Ν. 3982/2011 «Απλοποίηση της αδειοδότησης τεχνικών επαγγελματικών και μεταποιητικών δραστηριοτήτων και επιχειρηματικών πάρκων και άλλες διατάξεις» (ΦΕΚ Α' 143).

11. Τις διατάξεις του Ν. 4025/2011 «Ανασυγκρότηση Φορέων Κοινωνικής Αλληλεγγύης, Κέντρα Αποκατάστασης, Αναδιάρθρωση Ε.Σ.Υ. και άλλες διατάξεις» (ΦΕΚ Α 228).

12. Τις διατάξεις του Ν. 4042/2012 «Ποινική προστασία του περιβάλλοντος - Εναρμόνιση με την Οδηγία 2008/99/ΕΚ - Πλαίσιο παραγωγής και διαχείρισης αποβλήτων - Εναρμόνιση με την Οδηγία 2008/98/ΕΚ - Ρύθμιση θεμάτων Υπουργείου Περιβάλλοντος, Ενέργειας και Κλιματικής Αλλαγής» (ΦΕΚ Α 24).

13. Τις διατάξεις του υπ' αριθμ. Π.Δ. 247/1991 «Όροι, προϋποθέσεις για την ίδρυση, λειτουργία και μεταβίβαση Ιδιωτικών Κλινικών» (ΦΕΚ Α' 93).

14. Τις διατάξεις του υπ' αριθμ. Π.Δ. 517/1991 «Τεχνικές προδιαγραφές, απαραίτητος ιατρικός εξοπλισμός, διάκριση και σύνθεση προσωπικού και συμπλήρωση του 247/91 Π.Δ. (όροι, προϋποθέσεις και διαδικασία για την ίδρυση, λειτουργία και μεταβίβαση ιδιωτικών κλινικών)» (ΦΕΚ Α' 202).

15. Τις διατάξεις του υπ' αριθμ. Π.Δ. 235/2000 (ΦΕΚ Α' 199) «Ειδικές ρυθμίσεις για τον εκσυγχρονισμό και την λειτουργία ιδιωτικών κλινικών, που υπάγονται στις διατάξεις της παραγρ. 2 του άρθρου 8 του Ν. 2345/95 «Οργανωμένες υπηρεσίες παροχής προστασίας από φορείς κοινωνικής πρόνοιας και άλλες διατάξεις» (ΦΕΚ Α' 213).

16. Τις διατάξεις του υπ' αριθμ. Π.Δ. 84/2001 «Όροι, προϋποθέσεις, διαδικασία και προδιαγραφές για την ίδρυση και λειτουργία ιδιωτικών φορέων παροχής Υπηρεσιών Πρωτοβάθμιας Φροντίδας (Π.Φ.Υ.)» (ΦΕΚ Α' 70).

17. Τις διατάξεις του υπ' αριθμ. Π.Δ. 198/2007 «Τροποποίηση του Π.Δ. 235/2000 (ΦΕΚ 199/Α') «Ειδικές ρυθμίσεις για τον εκσυγχρονισμό και την λειτουργία των ιδιωτικών Κλινικών κλπ» (ΦΕΚ Α' 225).

18. Τις διατάξεις του υπ' αριθμ. Π.Δ. 189/2009: «Καθορισμός και ανακατανομή αρμοδιοτήτων των Υπουργείων» (ΦΕΚ Α' 221).

19. Τις διατάξεις του υπ' αριθμ. Π.Δ. 24/2010 «Ανακαθορισμός των αρμοδιοτήτων των Υπουργείων και τροποποιήσεις του Π.Δ. 189/2009». (ΦΕΚ Α' 56).

20. Τις διατάξεις του υπ' αριθμ. Π.Δ. 89/2010 «Διορισμός Υπουργών, Αναπληρωτών Υπουργών και Υφυπουργών» (ΦΕΚ Α' 154).

21. Τις διατάξεις της υπ' αριθμ. 59388/3363/1988 κοινής υπουργικής απόφασης «Τρόπος, όργανα και διαδικασία επιβολής και είσπραξης των διοικητικών προστίμων του άρθρου 30 του Ν. 1650/96» (ΦΕΚ Β' 638).

22. Τις διατάξεις της υπ' αριθμ. 114218/1997 κοινής υπουργικής απόφασης «Κατάρτιση πλαισίου προδιαγραφών και γενικών προγραμμάτων διαχείρισης στερεών αποβλήτων» (ΦΕΚ Β' 1016).

23. Τις διατάξεις της υπ' αριθμ. Η.Π. 37591/2031/30.9.2003 κοινής υπουργικής απόφασης «Περί μέτρων και όρων για την διαχείριση ιατρικών αποβλήτων από υγειονομικές μονάδες» (ΦΕΚ Β' 1419).

24. Τις διατάξεις της Η.Π. 50910/2727/2003 κοινής υπουργικής απόφασης «Μέτρα και όροι για τη διαχείριση στερεών αποβλήτων. - Εθνικός και Περιφερειακός σχεδιασμός διαχείρισης» (ΦΕΚ Β' 1909).

25. Τις διατάξεις της υπ' αριθμ. 22912/1117/1.6.2005 κοινής υπουργικής απόφασης «Περί μέτρων και όρων για την πρόληψη και τον περιορισμό της ρύπανσης του περιβάλλοντος από την αποτέφρωση αποβλήτων» (ΦΕΚ Β' 759).

26. Τις διατάξεις της Η.Π. 13588/725/2006 κοινής υπουργικής απόφασης «Μέτρα όροι και περιορισμοί για τη διαχείριση επικίνδυνων αποβλήτων σε συμμόρφωση με τις διατάξεις της οδηγίας 91/689/ΕΟΚ «για τα επικίνδυνα απόβλητα» του Συμβουλίου της 12ης Δεκεμβρίου 1991. Αντικατάσταση της υπ αριθ. 19396/1546/1997 κοινής υπουργικής απόφασης «Μέτρα και όροι για τη διαχείριση επικίνδυνων αποβλήτων» (ΦΕΚ Β' 383).

27. Τις διατάξεις της Η.Π. 24944/1159/2006 κοινής υπουργικής απόφασης «Εγκριση Γενικών Τεχνικών Προδιαγραφών για τη διαχείριση επικίνδυνων αποβλήτων σύμφωνα με το άρθρο 5 (παρ. Β) της υπ' αριθμ. 13588/725 κοινής υπουργικής απόφασης «Μέτρα όροι και περιορισμοί για τη διαχείριση επικίνδυνων αποβλήτων κ.λπ.» (383 Β) και σε συμμόρφωση με τις διατάξεις του άρθρου 7 (παρ. 1) της οδηγίας 91/156/ΕΚ του Συμβουλίου της 18ης Μαρτίου 1991» (ΦΕΚ Β' 791).

28. Τις διατάξεις της 8668/2007 κοινής υπουργικής απόφασης «Εγκριση Εθνικού Σχεδιασμού Επικίνδυνων Αποβλήτων (ΕΣΔΕΑ)» (ΦΕΚ Β' 287).

29. Τις διατάξεις της υπ' αρ. 1958/2012 Υπουργικής Απόφασης «Κατάταξη δημόσιων και ιδιωτικών έργων και δραστηριοτήτων σε κατηγορίες και υποκατηγορίες σύμφωνα με το Άρθρο 1 παράγραφος 4 του Ν. 4014/21.09.2011 (Φ.Ε.Κ. Α'209/2011)» (ΦΕΚ Β 21).

30. Τις διατάξεις της Υπουργικής Απόφασης 11383/840/2007 «Χορήγηση αδειών κυκλοφορίας φορτηγών ιδιωτικής χρήσης σε κατόχους άδειας συλλογής - μεταφοράς επικίνδυνων ιατρικών αποβλήτων» (Β' 309/2007), όπως τροποποιήθηκε από την Υ.Α. Α1/οικ/27683/2320/2008 (ΦΕΚ Β' 948).

31. Τις διατάξεις της Υπουργικής Απόφασης 1014 (ΦΟΡ) 94/2001 «Εγκριση κανονισμών ακτινοπροστασίας» (ΦΕΚ Β' 216).

32. Τις διατάξεις της υπ' αρ. ΔΥΓ3 α / Οικ2464/9-01-2012 Υπουργικής Απόφασης «Δημιουργία συστήματος συλλογής, μεταφοράς, προσωρινής φύλαξης, διαχείρισης και καταστροφής οικιακών φαρμακευτικών σκευασμάτων και υπολειμμάτων φαρμάκων οικιακής χρήσεως» (ΦΕΚ Β' 11).

33. Την απόφαση 2000/532/ΕΚ της Επιτροπής της 3ης Μαΐου 2000, όπως έχει τροποποιηθεί και ισχύει.

34. Την απόφαση 2003/33/ΕΚ του Συμβουλίου για τον καθορισμό κριτηρίων και διαδικασιών αποδοχής των αποβλήτων στους χώρους υγειονομικής ταφής σύμφωνα με το άρθρο 16 και το παράρτημα ΙΙ της οδηγίας 1999/31/ΕΚ (ΕΕ L 11/16.1.2003/σελ.27).

35. Τις διατάξεις της Οδηγίας 2007/51/ΕΚ του Ευρωπαϊκού Κοινοβουλίου και του Συμβουλίου της 25ης Σεπτεμβρίου 2007 για την τροποποίηση της οδηγίας 76/769/ΕΟΚ του Συμβουλίου σχετικά με περιορισμούς διάθεσης στην αγορά ορισμένων οργάνων μέτρησης που περιέχουν υδράργυρο (ΕΕ L 257/3.10.2007/σελ. 13).

36. Τον Κανονισμό (ΕΚ) αριθ. 1102/2008 του Ευρωπαϊκού Κοινοβουλίου και του Συμβουλίου της 22ας Οκτωβρίου 2008 για την απαγόρευση των εξαγωγών μεταλλικού υδραργύρου και ορισμένων ενώσεων και μειγμάτων υδραργύρου και για την ασφαλή αποθήκευση του μεταλλικού υδραργύρου (ΕΕ L 304/14.11.2008/σελ. 75).

37. Τα προβλεπόμενα στα πρότυπα του ΕΛΟΤ σειρά 866/97 «Βιολογικά συστήματα για τον έλεγχο αποστειρωτών και διαδικασιών αποστείρωσης».

38. Τα προβλεπόμενα στο πρότυπο του ΕΛΟΤ 12128/98 «Βιοτεχνολογία Εργαστήρια για έρευνα, ανάπτυξη και αναλύσεις Επίπεδα ασφάλειας μικροβιολογικών εργαστηρίων, περιοχές κινδύνου, κατασκευαστικές και φυσικές απαιτήσεις ασφαλείας».

39. Τα προβλεπόμενα στο πρότυπο του ΕΛΟΤ 12347/98 «Βιοτεχνολογία Κριτήρια απόδοσης για αποστειρωτές ατμού και αυτόκαυστα».

40. Τα προβλεπόμενα στο πρότυπο του ΕΛΟΤ 12740/00 «Βιοτεχνολογία Εργαστήρια για έρευνα, ανάπτυξη και αναλύσεις Καθοδήγηση για διαχείριση, απενεργοποίηση και έλεγχο αποβλήτων».

41. Το γεγονός ότι από τις διατάξεις της παρούσας απόφασης δεν προκαλείται επιβάρυνση του κρατικού προϋπολογισμού, αποφασίζουμε:

Άρθρο 1
Σκοπός

1. Με την παρούσα απόφαση αποσκοπείται η εφαρμογή της παρ. 7 του άρθρου 38 του Ν. 4042/2012 σχετικά με τον καθορισμό κατευθύνσεων, μέτρων, όρων και δια-

δικασιών για την διαχείριση των Αποβλήτων Υγειονομικών Μονάδων (ΑΥΜ), ώστε να διασφαλίζεται ένα υψηλό επίπεδο προστασίας της ανθρώπινης υγείας και του περιβάλλοντος, σύμφωνα με το άρθρο 14 του ανωτέρω Νόμου, και να εφαρμόζεται η ιεράρχηση των δράσεων και εργασιών διαχείρισης των ΑΥΜ, όπως αυτή ορίζεται στην παρ. 2 του άρθρου 29 του ίδιου Νόμου.

Άρθρο 2 Ορισμοί

Για την εφαρμογή της παρούσας, πρόσθετα στους ορισμούς του άρθρου 11 του Νόμου 4042/2012 και ισχύουν οι παρακάτω ορισμοί:

1. Απόβλητα Υγειονομικών Μονάδων (ΑΥΜ): Τα απόβλητα που παράγονται από Υγειονομικές Μονάδες και αναφέρονται στον κατάλογο αποβλήτων του Παραρτήματος της Απόφασης 2000/532/ΕΚ της Επιτροπής της 3ης Μαΐου 2000, όπως εκάστοτε ισχύει. Τα ΑΥΜ περιλαμβάνουν τις παρακάτω κατηγορίες:

i) Αστικά Στερεά Απόβλητα (ΑΣΑ) που προσομοιάζουν με τα οικιακά απόβλητα.

ii) Επικίνδυνα Απόβλητα Υγειονομικών Μονάδων (ΕΑΥΜ):

α. Επικίνδυνα Απόβλητα Αμιγώς Μολυσματικά (ΕΑΑΜ), τα οποία εκδηλώνουν μόνο την επικίνδυνη ιδιότητα Η9 σύμφωνα με το παράρτημα ΙΙΙ του άρθρου 60 του Νόμου 4042/2012. Ο όρος «Επικίνδυνα Απόβλητα Αμιγώς Μολυσματικά (ΕΑΑΜ)» αντικαθιστά τον όρο «Επικίνδυνα Ιατρικά Απόβλητα αμιγώς μολυσματικού χαρακτήρα (ΕΙΑ - ΜΧ)», ο οποίος προβλέπεται στην κοινή υπουργική απόφαση 37591/2031/2003 (ΦΕΚ Β΄ 1419).

β. Μικτά Επικίνδυνα Απόβλητα (ΜΕΑ), τα οποία εκδηλώνουν την επικίνδυνη ιδιότητα Η9 ταυτόχρονα με μία ή περισσότερες επικίνδυνες ιδιότητες σύμφωνα με το παράρτημα ΙΙΙ του άρθρου 60 του Νόμου 4042/2012. Ο όρος «Μικτά Επικίνδυνα Απόβλητα (ΜΕΑ)» αντικαθιστά τον όρο «Επικίνδυνα Ιατρικά Απόβλητα που έχουν ταυτόχρονα μολυσματικό και τοξικό χαρακτήρα (ΕΙΑ - ΜΤΧ)», ο οποίος προβλέπεται στην κοινή υπουργική απόφαση 37591/2031/2003 (ΦΕΚ Β΄ 1419).

γ. Άλλα Επικίνδυνα Απόβλητα (ΑΕΑ), τα οποία εκδηλώνουν μία τουλάχιστον επικίνδυνη ιδιότητα εκτός της ιδιότητας Η9. Ο όρος «Άλλα Επικίνδυνα Απόβλητα (ΑΕΑ)» αντικαθιστά τον όρο «Επικίνδυνα Ιατρικά Απόβλητα αμιγώς τοξικού χαρακτήρα (ΕΙΑ - ΤΧ)», ο οποίος προβλέπεται στην κοινή υπουργική απόφαση 37591/2031/2003 (ΦΕΚ Β΄ 1419).

iii) Ειδικά Ρεύματα Αποβλήτων: Ραδιενεργά, συσκευασίες με αέρια υπό πίεση, ρεύματα αποβλήτων εναλλακτικής διαχείρισης (μπαταρίες, απόβλητα ηλεκτρικού και ηλεκτρονικού εξοπλισμού (ΑΗΗΕ), απόβλητα έλαια, απόβλητα εκσκαφών, κατασκευών και κατεδαφίσεων).

2. Αποτέφρωση: Η θερμική επεξεργασία αποβλήτων, με ή χωρίς ανάκτηση της θερμότητας που εκλύεται κατά την καύση, συμπεριλαμβανομένης της αποτέφρωσης αποβλήτων με οξειδωση, καθώς και άλλων τεχνικών θερμικών επεξεργασιών όπως της πυρόλυσης της αεριοποίησης ή της τεχνικής πλάσματος, εφόσον οι ουσίες που προέρχονται από την επεξεργασία αυτή, στη συνέχεια, αποτεφρώνονται.

3. Αποστείρωση: Κάθε μέθοδος επεξεργασίας αποβλήτων από υγειονομικές μονάδες που πετυχαίνει μείωση

του μικροβιακού φορτίου των αποβλήτων σε επίπεδα παρόμοια με αυτά των οικιακών αποβλήτων.

4. Μεταφόρτωση: Η φόρτωση των αποβλήτων από μέσο μεταφοράς, μέσω κινητής μονάδας ή μόνιμης εγκατάστασης, σε άλλο μέσο μεταφοράς. Η μεταφόρτωση μέσω κινητών μονάδων αποτελεί εργασία μεταφοράς, ενώ η μόνιμη εγκατάσταση μεταφόρτωσης αποτελεί εργασία αποθήκευσης.

5. Υγειονομικές Μονάδες (ΥΜ) είναι οι ακόλουθες:

- Δημόσια θεραπευτήρια (ΔΘ)
- Ιδιωτικά Θεραπευτήρια (ΙΘ)
- Κέντρα Υγείας (ΚΥ)
- Δημοτικά Ιατρεία (ΔΙ)
- ΝΠΙΔ παροχής υπηρεσιών υγείας (ΝΠΙΔ)
- Μονάδες παροχής υπηρεσιών υγείας των ασφαλιστικών οργανισμών (π.χ. κλινικές ΙΚΑ) (ΙΚΑ)
- Μονάδες παροχής υπηρεσιών υγείας των ενόπλων δυνάμεων (στρατιωτικά νοσοκομεία) (ΣΝ)
- Κέντρα αιμοδοσίας (ΚΑ)
- Διαγνωστικά και ερευνητικά εργαστήρια (ΔΕ)
- Μικροβιολογικά εργαστήρια (Μ)
- Οδοντιατρεία (ΟΔ)
- Κτηνιατρικές κλινικές (ΚΚ)
- Κτηνιατρικά διαγνωστικά και ερευνητικά εργαστήρια

Άρθρο 3 Πεδίο Εφαρμογής

1. Οι διατάξεις της παρούσας απόφασης εφαρμόζονται για τη διαχείριση των επικινδύνων αποβλήτων της παραγράφου 1 εδάφιο (i) του άρθρου 2 της παρούσας απόφασης που προέρχονται από ΥΜ, όπως αυτές ορίζονται στην παράγραφο 5 του ίδιου άρθρου, δεδομένου ότι η διαχείριση των αποβλήτων των παραγράφων 1 εδάφιο (i) και 1 εδάφιο (iii) του άρθρου 2 ρυθμίζεται από ειδικές διατάξεις.

2. Ειδικότερα:

2.1 Η διαχείριση των ΑΥΜ της κατηγορίας των Αστικών Στερεών Αποβλήτων (ΑΣΑ) που προσομοιάζουν με τα οικιακά απόβλητα γενικότερα ρυθμίζεται με τις διατάξεις της κοινής υπουργικής απόφασης 50910/2727/2003 όπως κάθε φορά ισχύει.

2.2 Η διαχείριση των αποβλήτων που προκύπτουν μετά τις εργασίες διαχείρισης (D ή R) στις οποίες έχουν υποβληθεί τα ΑΥΜ γίνεται σύμφωνα με τις διατάξεις της κοινής υπουργικής απόφασης 13588/725/2006 ή της κοινής υπουργικής απόφασης 50910/2727/2003 όπως κάθε φορά ισχύουν.

2.3 Η διαχείριση των ΑΥΜ που εμπίπτουν στις διατάξεις του Νόμου 2939/2001 γίνεται σύμφωνα με τις διατάξεις του Νόμου αυτού, όπως κάθε φορά ισχύουν, καθώς και τις διατάξεις των κατά περίπτωση κανονιστικών πράξεων που εκδίδονται σε εφαρμογή του.

3. α) Εξαιρούνται από τις διατάξεις της παρούσας τα προερχόμενα από ΥΜ απόβλητα, τα οποία εξαιρούνται από το πεδίο εφαρμογής της Ενότητας Β΄ του Νόμου 4042/2012.

β) Εξαιρούνται από το πεδίο εφαρμογής της παρούσας ειδικά ρεύματα αποβλήτων όπως μονωτικά υλικά που περιέχουν αμιάντο, συσκευασίες με αέρια υπό πίεση, εξαντλημένα προσωποφνητικά υλικά και φίλτρα κλπ., εφόσον η διαχείρισή τους διέπεται από άλλες ειδικές διατάξεις της κείμενης νομοθεσίας.

4. Στις διατάξεις της παρούσας απόφασης υπάγεται και η διαχείριση των επικίνδυνων αποβλήτων με μολυσματικές ή μη ιδιότητες, ανεξαρτήτως ποσότητας, τα οποία παράγονται κατά την άσκηση διαφόρων δραστηριοτήτων, οι οποίες δεν περιλαμβάνονται στο άρθρο 2, παράγραφος 5 της παρούσας απόφασης και σχετίζονται με πρωτοβάθμια φροντίδα υγείας και με την κατ' οίκον περίθαλψη ασθενών, λαμβάνοντας υπόψη τα οριζόμενα στο άρθρο 13 της παρούσας απόφασης.

Άρθρο 4

Αρχές και στόχοι διαχείρισης των Αποβλήτων Υγειονομικών Μονάδων

1. Η διαχείριση των ΑΥΜ πραγματοποιείται κατά τρόπο ώστε να διασφαλίζονται τα οριζόμενα στα άρθρα 14, 24, 25 και 29 του Ν. 4042/2012 (Α' 24), σχετικά με την προστασία της ανθρώπινης υγείας και του περιβάλλοντος, την ευθύνη για τη διαχείριση των αποβλήτων, τη διευρυμένη ευθύνη του παραγωγού και την ιεράρχηση των δράσεων και των εργασιών διαχείρισης των αποβλήτων. Η μη εφαρμογή της ιεράρχησης ενδέχεται να επιβάλλεται, σε συγκεκριμένες περιπτώσεις, για συγκεκριμένα ρεύματα αποβλήτων, για λόγους τεχνικής σκοπιμότητας, οικονομικής βιωσιμότητας και περιβαλλοντικής προστασίας.

2. Για την επίτευξη των στόχων και την υλοποίηση των αρχών της προηγούμενης παραγράφου και κατ' εφαρμογή της παρ. 1 του άρθρου 22 και της παρ. 1 του άρθρου 35 του Ν. 4042/2012, το ΥΠΕΚΑ, σε συνεργασία με το Υπουργείο Υγείας και Κοινωνικής Αλληλεγγύης, εκπονεί Ειδικό Εθνικό Σχέδιο Διαχείρισης Επικίνδυνων Αποβλήτων Υγειονομικών Μονάδων, το οποίο αποτελεί μέρος του Εθνικού Σχεδίου Διαχείρισης όλων των αποβλήτων της χώρας, σύμφωνα με το άρθρο 35 του Ν. 4042/2012 και το άρθρο 5 της παρούσας, και αποτελεί στρατηγικό και πολιτικό σχεδιασμό.

Άρθρο 5

Γενικές Τεχνικές Προδιαγραφές Διαχείρισης Αποβλήτων Υγειονομικών Μονάδων - Ειδικό Εθνικό Σχέδιο Διαχείρισης Επικίνδυνων Αποβλήτων Υγειονομικών Μονάδων.

Α. Γενικές τεχνικές προδιαγραφές διαχείρισης ΑΥΜ. Για την περιβαλλοντικά ασφαλή διαχείριση των ΑΥΜ θεσπίζονται Γενικές Τεχνικές Προδιαγραφές για τη συλλογή - συσκευασία και σήμανση των αποβλήτων αυτών, τη μεταφορά, την αποθήκευση εντός και εκτός της ΥΜ, τις μεθόδους επεξεργασίας, καθώς και για τις μελέτες οργάνωσης των εγκαταστάσεων ή/και των εργασιών διαχείρισης. Οι Γενικές Τεχνικές Προδιαγραφές περιέχονται στο Παράρτημα Ι της παρούσας απόφασης.

Β. Ειδικό Εθνικό Σχέδιο Διαχείρισης Επικίνδυνων Αποβλήτων Υγειονομικών Μονάδων (ΕΕΣΔΕΑΥΜ).

Η κατάρτιση και η υλοποίηση του ΕΕΣΔΕΑΥΜ γίνεται από το Υ.Π.Ε.Κ.Α. και το Υπουργείο Υγείας και Κοινωνικής Αλληλεγγύης.

1. Το ΕΕΣΔΕΑΥΜ καθορίζει ειδικούς στόχους, δράσεις και μέτρα σχετικά με τη διαχείριση των ΕΑΥΜ. Το περιεχόμενο του ΕΕΣΔΕΑΥΜ περιλαμβάνει τουλάχιστον τα αναφερόμενα στις παραγράφους 2 και 3 του άρθρου 22 του Νόμου 4042/2012.

2. Το ΕΕΣΔΕΑΥΜ αναθεωρείται ή τροποποιείται τουλάχιστον ανά εξαετία, εφόσον ενδείκνυται και εφόσον

απαιτείται, σύμφωνα με τα προβλεπόμενα στο άρθρο 19 της παρούσας απόφασης.

3. Με απόφαση του Γενικού Διευθυντή Περιβάλλοντος του ΥΠΕΚΑ, το Ειδικό Εθνικό Σχέδιο Διαχείρισης Επικίνδυνων Αποβλήτων Υγειονομικών Μονάδων αναρτάται στην ιστοσελίδα του ΥΠΕΚΑ.

Άρθρο 6

Χαρακτηρισμός Αποβλήτων Υγειονομικών Μονάδων (ΑΥΜ)

Οι βασικές κατηγορίες των αποβλήτων από υγειονομικές μονάδες αναφέρονται στο άρθρο 2 παρ.1 της παρούσας. Μετά τη δημοσίευση της παρούσας, η αρμόδια υπηρεσία του ΥΠΕΚΑ αναρτά αμελλητί στην ιστοσελίδα του ΥΠΕΚΑ ενδεικτικούς καταλόγους για την κατηγοριοποίηση Αποβλήτων Υγειονομικών Μονάδων και τις (ενδεικτικές) κατάλληλες εργασίες διαχείρισής τους.

Άρθρο 7

Υπόχρεοι διαχείρισης ΑΥΜ

1. Υπόχρεοι διαχείρισης ΑΥΜ είναι οι υγειονομικές μονάδες ή άλλα φυσικά ή νομικά πρόσωπα που ασκούν δραστηριότητα, που σχετίζεται με την παραγωγή ή διαχείριση ΑΥΜ.

2. Κάθε παραγωγός ή κάτοχος ΑΥΜ υποχρεούται να ακολουθεί τα οριζόμενα στο άρθρο 24 του Ν. 4042/2012.

Άρθρο 8

Εργασίες διαχείρισης Επικίνδυνων Αποβλήτων Υγειονομικών Μονάδων (ΕΑΥΜ)

Α. Στις Γενικές Τεχνικές Προδιαγραφές του άρθρου 5 της παρούσας απόφασης (Παράρτημα Ι) προσδιορίζονται οι απαιτήσεις για τις ακόλουθες εργασίες διαχείρισης των ΕΑΥΜ:

1. Συλλογή - Συσκευασία - Σήμανση ΕΑΥΜ

2. Μεταφορά ΕΑΥΜ εντός και εκτός ΥΜ.

3. Αποθήκευση ΕΑΥΜ εντός και εκτός ΥΜ.

4. Επεξεργασία των ΕΑΥΜ εντός και εκτός ΥΜ. Η επεξεργασία περιλαμβάνει:

4.1 Αποτέφρωση (εργασία: D10, R1) για το σύνολο των ΕΑΑΜ και των ΜΕΑ όπως αυτά ορίζονται στην παράγραφο 1 εδάφιο (ii), σημεία (α) και (β) του άρθρου 2 της παρούσας απόφασης. Προσδιορίζονται οι τεχνικές προδιαγραφές των εγκαταστάσεων αποτέφρωσης. Η αποτέφρωση ΕΑΥΜ εφαρμόζεται σε σταθερές μονάδες επεξεργασίας.

4.2 Αποστείρωση για τα ΕΑΑΜ όπως αυτά ορίζονται στην παράγραφο 1 εδάφιο (ii), σημείο (α) του άρθρου 2 της παρούσας απόφασης. Προσδιορίζονται οι τεχνικές προδιαγραφές της αποστείρωσης, οι οποίες εφαρμόζονται, τόσο σε σταθερές όσο και σε κινητές μονάδες επεξεργασίας. Οι διαδικασίες αποστείρωσης ακολουθούν τα προβλεπόμενα στο πρότυπο του ΕΛΟΤ αρ. 12740/00 όπως έχει τροποποιηθεί και ισχύει.

4.3 Αποτέφρωση ή άλλες εργασίες ανάκτησης - διάθεσης για τα ΑΕΑ, όπως αυτά ορίζονται στην παράγραφο 1 εδάφιο (ii) στοιχείο (γ) του άρθρου 2 της παρούσας απόφασης.

5. Διαχείριση των αποβλήτων που προέρχονται από τις προαναφερόμενες εργασίες 4.1 και 4.2 και συγκεκριμένα των τεφρών ή ξηρών υπολειμμάτων της αποτέφρωσης και των αποστειρωμένων αποβλήτων και περιλαμβάνουν:

5.1. Υπολείμματα αποτέφρωσης ΕΑΥΜ.

Για τις τέφρες ή ξηρά υπολείμματα ισχύουν τα προβλεπόμενα στο άρθρο 9 της κοινής υπουργικής απόφασης 22912/1117/2005, όπως εκάστοτε ισχύει. Για την κατηγοριοποίηση των υπολειμμάτων της αποτέφρωσης, διενεργούνται δειγματοληψίες, σύμφωνα με το πρότυπο του ΕΛΟΤ ΕΝ 14899 «Χαρακτηρισμός αποβλήτων - Δειγματοληψία αποβλήτων υλικών - Πλαίσιο για την προετοιμασία και εφαρμογή ενός σχεδίου δειγματοληψίας» για τον χαρακτηρισμό των αποβλήτων και χημικές αναλύσεις για τον προσδιορισμό των ποιοτικών και ποσοτικών χαρακτηριστικών σύμφωνα με τα προβλεπόμενα στο Άρθρο 11 της κοινής υπουργικής απόφασης 22912/1177/2005 και την Απόφαση 2003/33/ΕΚ, όπως εκάστοτε ισχύουν.

5.2 Αποστειρωμένα Απόβλητα.

Τα ΕΑΑΜ, τα οποία έχουν υποστεί επεξεργασία σε μονάδες Αποστείρωσης, σύμφωνα με τις Γενικές Τεχνικές Προδιαγραφές του άρθρου 5 της παρούσας απόφασης, είναι απόβλητα που προσομοιάζουν με τα αστικά στερεά απόβλητα και διατίθενται σε Χώρους Υγειονομικής Ταφής σύμφωνα με τις κείμενες διατάξεις.

Ο φορέας παραλαβής των αποστειρωμένων αποβλήτων εφαρμόζει τα προβλεπόμενα στο Άρθρο 13 και στο Παράρτημα ΙΙ της κοινής υπουργικής απόφασης 29407/3508/2002, για τη διαδικασία και τα κριτήρια αποδοχής αποβλήτων και στις Γενικές Τεχνικές Προδιαγραφές του άρθρου 5 της παρούσας απόφασης.

Άρθρο 9

Εσωτερικός Κανονισμός Διαχείρισης Αποβλήτων Υγειονομικών Μονάδων

1. Κάθε ΥΜ που υπόκειται σε περιβαλλοντική αδειοδότηση καταρτίζει «Εσωτερικό Κανονισμό Διαχείρισης Αποβλήτων» σύμφωνα με τον οδηγό του Παραρτήματος ΙΙ της παρούσας απόφασης. Ο «Εσωτερικός Κανονισμός Διαχείρισης Αποβλήτων» κάθε ΥΜ θεωρείται από την αρμόδια Υγειονομική Περιφέρεια (ΥΠΕ).

2. Η κατάρτιση των ως άνω Εσωτερικών Κανονισμών αποσκοπεί στην εφαρμογή διαδικασιών ολοκληρωμένης διαχείρισης των αποβλήτων εντός των ΥΜ.

Μέσω των Εσωτερικών Κανονισμών καθορίζονται, μεταξύ άλλων, οι στόχοι κάθε ΥΜ αναφορικά με τη διαχείριση των αποβλήτων που αφορούν:

Α) την πρόληψη παραγωγής αποβλήτων

Β) την ξεχωριστή συλλογή των διαφόρων κατηγοριών / ρευμάτων αποβλήτων

Γ) τη διασφάλιση της περαιτέρω σύννομης διαχείρισης των αποβλήτων εκτός των ΥΜ.

Οι στόχοι αυτοί είναι δεσμευτικοί για όλο το προσωπικό των ΥΜ, το οποίο, με βάση τις αρμοδιότητές του, συμβάλλει στην επίτευξή τους.

Άρθρο 10

Μέτρα και προϋποθέσεις για τη διαχείριση Επικινδύνων Αποβλήτων Υγειονομικών Μονάδων

Α. Για την διαχείριση των ΕΑΥΜ εκδίδονται, κατά περίπτωση, οι εξής διοικητικές πράξεις:

Α1. Απόφαση Έγκρισης Περιβαλλοντικών Όρων (ΑΕΠΟ) ή Πρότυπες Περιβαλλοντικές Δεσμεύσεις (ΠΠΔ) σύμφωνα με τα προβλεπόμενα στο άρθρο 8 του ν.4014/2011, όπου απαιτείται σύμφωνα με το ν.4014/2011 και την ΥΑ 1958/2012 όπως ισχύουν. Στην περίπτωση που οι εργα-

σίες ανάκτησης ή διάθεσης ΕΑΥΜ (D1 ως D15 ή R1 ως R13) πραγματοποιούνται εντός της ΥΜ, οι όροι και οι προϋποθέσεις για την εκτέλεση των εργασιών αυτών καθορίζονται στην ΑΕΠΟ της ΥΜ. Η μελέτη περιβαλλοντικών επιπτώσεων που απαιτείται κατά περίπτωση θα πρέπει, πρόσθετα στα προβλεπόμενα από την παράγραφο 1 στοιχείο (α) του άρθρου 36 του ν.4042/2012, να συμπεριλαμβάνει τη μελέτη οργάνωσης της εγκατάστασης, σύμφωνα με τις Γενικές Τεχνικές Προδιαγραφές του άρθρου 5 της παρούσας.

Στην ΑΕΠΟ, σε ό,τι αφορά τη διαχείριση των ΕΑΥΜ, θα πρέπει να περιλαμβάνονται τουλάχιστον τα οριζόμενα στην παράγραφο 1.α του άρθρου 36 του Ν. 4042/2012. Για τις εγκαταστάσεις παραλαβής και περαιτέρω διαχείρισης ΕΑΥΜ, θα πρέπει να συμπεριλαμβάνονται, επιπρόσθετα, όροι για την παροχή διευκολύνσεων στους συλλέκτες - μεταφορείς ΕΑΥΜ, όσον αφορά την στάθμευση, τον καθαρισμό και ιδιαίτερα την απολύμανση των μέσων μεταφοράς (οχήματα, κάδοι κ.λπ.).

Για τη λειτουργία των κινητών μονάδων, που εκτελούν εργασίες επεξεργασίας ΕΑΥΜ στο χώρο των ΥΜ, δεν απαιτείται ξεχωριστή ΑΕΠΟ. Οι όροι για την εκτέλεση των ως άνω εργασιών περιλαμβάνονται στην ΑΕΠΟ της ΥΜ.

Α2. Άδεια Συλλογής και μεταφοράς ΕΑΥΜ

1. Για τη συλλογή και μεταφορά ΕΑΥΜ εκτός των ΥΜ απαιτείται άδεια, η οποία εκδίδεται σύμφωνα με τα οριζόμενα στην παράγραφο 4 του άρθρου 36 του Ν. 4042/2012.

2. Για τη χορήγηση της άδειας συλλογής και μεταφοράς ΕΑΥΜ απαιτείται υποβολή μελέτη οργάνωσης του δικτύου συλλογής και μεταφοράς, τα περιεχόμενα της οποίας εξειδικεύονται στις Γενικές Τεχνικές Προδιαγραφές του άρθρου 5 της παρούσας απόφασης.

3. Για τη χορήγηση της άδειας συλλογής και μεταφοράς ΕΑΥΜ απαιτούνται επίσης:

α) Ασφαλιστήριο συμβόλαιο, σύμφωνα με τα οριζόμενα στην παράγραφο 1.γ)2 του άρθρου 57 του Ν. 4042/2012 της παρούσας απόφασης.

β) Παράβολο, σύμφωνα με το εδάφιο β' της παρ. Β.2.3 του άρθρου 7 της κοινής υπουργικής απόφασης 13588/725/28.3.2006 (Β' 383), όπως έχει τροποποιηθεί με την παράγραφο δ' του άρθρου 3 της κοινής υπουργικής απόφασης 8668/28.2.2007 (Β' 287) και την παράγραφο 1 γ)4 του άρθρου 57 του Ν. 4042/2012.

4. Η αρμόδια αδειοδοτούσα αρχή δύναται, τόσο κατά τη διαδικασία χορήγησης της άδειας, όσο και μετά τη χορήγηση αυτής, στην περίπτωση που, παρά τα ληφθέντα μέτρα, διαπιστωθούν επιπτώσεις στο περιβάλλον και τη δημόσια υγεία, να ζητεί αιτιολογημένα από τον ενδιαφερόμενο, την υποβολή συμπληρωματικών στοιχείων και να επιβάλλει κάθε πρόσθετο όρο για τη διασφάλιση της προστασίας του περιβάλλοντος και της δημόσιας υγείας.

5. Η αδειοδοτούσα αρχή δύναται να απορρίπτει αιτιολογημένα την αίτηση για χορήγηση της άδειας συλλογής και μεταφοράς, ιδίως όταν κρίνεται ότι η μελέτη της οργάνωσης του δικτύου συλλογής και μεταφοράς, δεν είναι σύμφωνη με τα οριζόμενα στις Γενικές Τεχνικές Προδιαγραφές του άρθρου 5 της παρούσας απόφασης.

6. Περιεχόμενο της άδειας συλλογής και μεταφοράς
Η άδεια συλλογής και μεταφοράς πρέπει να περιλαμβάνει τουλάχιστον:

- τις κατηγορίες των ΕΑΥΜ
- τις ελάχιστες απαιτήσεις μέσων και διαδικασιών
- την οργάνωση του δικτύου συλλογής-μεταφοράς (συνοπτική περιγραφή)

• τις ληπτές προφυλάξεις στον τομέα της ασφάλειας

- τυχόν πρόσθετους όρους και περιορισμούς.

7. Ισχύς της άδειας συλλογής και μεταφοράς

α) Η άδεια συλλογής και μεταφοράς χορηγείται μέσα σε διάστημα 50 ημερών από την υποβολή όλων των απαιτούμενων στοιχείων από τον ενδιαφερόμενο. Το διάστημα για την χορήγηση της άδειας συλλογής και μεταφοράς μπορεί να παραταθεί με απόφαση του αρμοδίου για την έκδοση της άδειας οργάνου, σύμφωνα με τους όρους της παραγράφου 2 του άρθρου 4 του ν. 2690/1999, όπως ισχύει.

β) Η διάρκεια ισχύος της άδειας συλλογής και μεταφοράς είναι πενταετής και δύναται να ανανεώνεται πριν τη λήξη της πενταετίας. Για την ανανέωσή της το φυσικό ή νομικό πρόσωπο που δραστηριοποιείται στη συλλογή-μεταφορά πρέπει να υποβάλει τα κάτωθι:

- μελέτη οργάνωσης του δικτύου συλλογής και μεταφοράς, εφ' όσον έχει επέλθει ουσιαστική μεταβολή. Η αλλαγή/προσθήκη των μέσων μεταφοράς ή των οδών δεν θεωρείται ουσιαστική μεταβολή.

- ασφαλιστήριο συμβόλαιο σε ισχύ ή εγγυητική επιστολή (όταν υφίσταται αναπροσαρμογή του ποσού) και το προβλεπόμενο παράβολο σύμφωνα με το εδάφιο 3 της παραγράφου Α2 του παρόντος άρθρου.

Οι προαναφερόμενες άδειες συλλογής και μεταφοράς εναρμονίζονται πλήρως, ως προς το περιεχόμενό τους, με τις αντίστοιχες άδειες συλλογής και μεταφοράς που αναφέρονται στο άρθρο 7 της κοινής υπουργικής απόφασης 13588/725/2006 όπως ισχύει, διαφοροποιούμενες μόνο ως προς τα απόβλητα με μολυσματικές ιδιότητες (κλάση UN 6.2, ιδιότητα H9), για τα οποία εφαρμόζονται ειδικές προδιαγραφές, όπως ορίζονται στις Γενικές Τεχνικές Προδιαγραφές του άρθρου 5 της παρούσας.

Οι δραστηριότητες συλλογής και μεταφοράς επικινδύνων αποβλήτων, κατά την έννοια του άρθρου 7 της κοινής υπουργικής απόφασης 13588/725/2006, όπως ισχύει, και των ΕΑΥΜ της παρούσας, μπορούν να αδειοδοτούνται με ενιαία διοικητική πράξη κατόπιν σχετικής αίτησης του ενδιαφερόμενου.

Β. Ειδικές διατάξεις

1.1 Η διασυνοριακή μεταφορά ΕΑΥΜ πραγματοποιείται σύμφωνα με τις κείμενες σχετικές διατάξεις και εξειδικεύεται με τις Γενικές Τεχνικές Προδιαγραφές του άρθρου 5 της παρούσας απόφασης.

1.2 Για τις εισαγωγές ή εξαγωγές ΕΑΥΜ επιλέγεται, κατά την κρίση της ανωτέρω αρμόδια αρχής, το σημείο εισόδου / εξόδου που βρίσκεται πλησιέστερα στο χώρο συλλογής ή αποθήκευσης των αποβλήτων και διαθέτει τις απαραίτητες υποδομές.

2. Στο Μητρώο των φορέων διαχείρισης επικινδύνων αποβλήτων, που τηρείται στην αρμόδια Υπηρεσία Περιβάλλοντος του Υ.Π.Ε.Κ.Α., σύμφωνα με το εδάφιο 3 της παρ. Γ του άρθρου 7 της κοινής υπουργικής απόφασης 13588/725/2006 όπως ισχύει, καταχωρούνται και τα φυσικά ή νομικά πρόσωπα διαχείρισης ΕΑΥΜ.

Στο Μητρώο δεν καταχωρούνται οι υγειονομικές μονάδες που εκτελούν εργασίες αποθήκευσης επικινδύνων αποβλήτων R13 ή D15.

Οι Υπηρεσίες που εκδίδουν τις ΑΕΠΟ ή τις ΠΠΔ σύμφωνα με τα προβλεπόμενα στο άρθρο 8 του ν.4014/2011 ή τις άδειες συλλογής - μεταφοράς ΕΑΥΜ, υποχρεούνται να τις διαβιβάζουν στην αρμόδια Υπηρεσία Περιβάλλοντος του Υ.Π.Ε.Κ.Α., σύμφωνα με το εδάφιο 3 της παρ. Γ του άρθρου 7 της κοινής υπουργικής απόφασης 13588/725/2006 όπως ισχύει, καθώς και τις ανανεώσεις, τροποποιήσεις ή ανακλήσεις υφισταμένων αδειών, προκειμένου να καταχωρούνται αμελλητί στο σχετικό Μητρώο.

3. Οι διατάξεις του παρόντος άρθρου δεν απαλλάσσουν τα φυσικά ή νομικά πρόσωπα διαχείρισης ΕΑΥΜ από την υποχρέωση τήρησης των διατάξεων των Ν. 3325/2005 και 3982/2011, όπως ισχύουν, εφ' όσον η δραστηριότητα τους εμπίπτει στο πεδίο εφαρμογής των προαναφερόμενων νόμων.

Άρθρο 11

Υποχρεώσεις παραγωγών και κατόχων Επικινδύνων Αποβλήτων Υγειονομικών Μονάδων

1. Κάθε παραγωγός ή κάτοχος ΕΑΥΜ υποχρεούται:

1.1. Εφόσον είναι παραγωγός ΕΑΥΜ, να διαθέτει:

α) ΑΕΠΟ ή ΠΠΔ, όπου απαιτείται σύμφωνα με το ν.4014/2011 και την ΥΑ 1958/2012.

β) Θεωρημένο «Εσωτερικό Κανονισμό Διαχείρισης Αποβλήτων» σύμφωνα με το άρθρο 9 της παρούσας απόφασης.

γ) Άδεια λειτουργίας (εφόσον απαιτείται).

1.2. Εφόσον είναι νομικό ή φυσικό πρόσωπο που δραστηριοποιείται σε συλλογή - μεταφορά ΕΑΥΜ:

α) να διαθέτει την απαιτούμενη άδεια συλλογής και μεταφοράς, σύμφωνα με την παράγραφο Β του άρθρου 10 της παρούσας απόφασης.

β) κατά τη συλλογή και μεταφορά των ΕΑΥΜ στο εσωτερικό της χώρας, να προβαίνει στην κατάλληλη συσκευασία και σήμανση, σύμφωνα με το άρθρο 17 του Ν. 4042/2012 και όπως εξειδικεύεται στις Γενικές Τεχνικές Προδιαγραφές στο Παράρτημα ΙΙ της παρούσας, καθώς και στη συμπλήρωση του σχετικού εντύπου αναγνώρισης της κοινής υπουργικής απόφασης 13588/725/2006, το οποίο θα πρέπει να συνοδεύει τα απόβλητα. Η συμπλήρωση του εντύπου αναγνώρισης αποτελεί υποχρέωση και του αποδέκτη των αποβλήτων, όπως προβλέπεται στις ως άνω Γενικές Τεχνικές Προδιαγραφές.

1.3. Εφόσον είναι εγκατάσταση διαχείρισης ΕΑΥΜ (εργασίες D/R), να διαθέτει τα αναφερόμενα στα εδάφια α, γ της παραγράφου 1.1. του παρόντος άρθρου.

2. Επιπλέον, κάθε παραγωγός ή κάτοχος ΕΑΥΜ υποχρεούται:

α) Να τηρεί μητρώο σύμφωνα με το άρθρο 20 του Ν. 4042/2012. Το περιεχόμενο του μητρώου αυτού καθορίζεται στις Γενικές Τεχνικές Προδιαγραφές του άρθρου 5 της παρούσας απόφασης.

Προκειμένου για εγκαταστάσεις, μετά την παύση λειτουργίας τους, το μητρώο της τελευταίας τριετούς περιόδου λειτουργίας διαβιβάζεται στην αρχή που είναι αρμόδια για την έκδοση της απόφασης έγκρισης περιβαλλοντικών όρων.

β) Να παρέχει τις παραπάνω πληροφορίες και στοιχεία στην αρμόδια κατά περίπτωση αρχή, όταν ζητούνται.

γ) Να διαβιβάζει υποχρεωτικά κατά το μήνα Φεβρουάριο στη Δ/νση Π.Ε.Χ.Ω.Σ. της οικείας Περιφέρειας, στην περιβαλλοντικά αδειοδοτούσα αρχή και στην αρμόδια υπηρεσία του Υ.Π.Ε.Κ.Α.

• Έκθεση με στοιχεία για τα ΕΑΥΜ που παρέλαβε και διαχειρίστηκε το προηγούμενο έτος.

• Ετήσια Έκθεση Παραγωγού Αποβλήτων (ΕΕΠΑ) για όλα τα είδη των αποβλήτων που παρήγαγε το προηγούμενο έτος, σύμφωνα με την ισχύουσα νομοθεσία, εφόσον η δραστηριότητα υπόκειται σε περιβαλλοντική αδειοδότηση.

Το περιεχόμενο των εκθέσεων καθορίζεται στις Γενικές Τεχνικές Προδιαγραφές του άρθρου 5 της παρούσας απόφασης.

δ) Να μην προβαίνει σε ανάμειξη επικίνδυνων με μη επικίνδυνα απόβλητα, σύμφωνα με τα οριζόμενα στο άρθρο 30 του Ν. 4042/2012.

ε) Όταν διαπιστώνει σημαντικές επιπτώσεις στο περιβάλλον και τη δημόσια υγεία κατά παράβαση της σχετικής εθνικής και κοινοτικής νομοθεσίας, κατά τη λειτουργία της εγκατάστασης ή του χώρου διάθεσης ή ανάκτησης ή κατά την συλλογή και μεταφορά των ΕΑΥΜ:

i. Να ειδοποιεί αμελλητί, προφορικά και εγγράφως, το αργότερο εντός 24 ωρών, τις αρμόδιες υπηρεσίες Περιβάλλοντος και Υγείας της οικείας Περιφέρειας και την αρμόδια για την έκδοση της ΑΕΠΟ ή των ΠΠΔ αρχή και να θέτει στην διάθεσή τους κάθε σχετική πληροφορία.

ii. Να λαμβάνει άμεσα κάθε αναγκαίο μέτρο και

iii. Να υποβάλλει στις αρμόδιες υπηρεσίες Περιβάλλοντος και Υγείας της οικείας Περιφέρειας σχέδιο αντιμετώπισης των ως άνω επιπτώσεων.

3. Το φυσικό ή νομικό πρόσωπο διαχείρισης ΕΑΥΜ εφαρμόζει ανελλιπώς τους περιβαλλοντικούς όρους και τον εσωτερικό κανονισμό διαχείρισης της μονάδας (όπου απαιτείται) με την οποία συνεργάζεται.

4. Απαγορεύεται η επεξεργασία ΕΑΥΜ σε εγκαταστάσεις που δεν πληρούν τις ελάχιστες προδιαγραφές που προβλέπονται στις διατάξεις των Γενικών Τεχνικών Προδιαγραφών του άρθρου 5 της παρούσας απόφασης, με την επιφύλαξη της εξαίρεσης του ενταφιασμού των ανθρώπινων μελών. Ο ενταφιασμός των ανθρώπινων μελών γίνεται σύμφωνα με τις διατάξεις της νομοθεσίας περί ίδρυσης και λειτουργίας κοιμητηρίων, όπως κάθε φορά ισχύουν, και αποδεικνύεται με σχετική βεβαίωση του νεκροταφείου όπου έγινε η ταφή.

Άρθρο 12

Έκτακτες Ανάγκες

Σε περιπτώσεις έκτακτης ανάγκης, και μετά από εισήγηση του Γενικού Γραμματέα της οικείας Αποκεντρωμένης Διοίκησης, λαμβάνονται από την Γενική Γραμματεία Πολιτικής Προστασίας, σε συνεργασία με τους κατά περίπτωση αρμόδιους φορείς, όλα τα αναγκαία μέτρα, συμπεριλαμβανομένων, ενδεχομένως, προσωρινών παρεκκλίσεων από την παρούσα απόφαση, προκειμένου τα συγκεκριμένα επικίνδυνα απόβλητα να μην αποτελέσουν απειλή κατά του πληθυσμού ή του περιβάλλοντος. Η Γενική Γραμματεία Πολιτικής Προστασίας ενημερώνει αμελλητί τον Υπουργό Π.Ε.Κ.Α., τις συναρμόδιες αρχές και τους οργανισμούς της Αυτοδιοίκησης, στην περιοχή των οποίων συντρέχει η έκτακτη ανάγκη για τα ληπτέα μέτρα.

Σε περίπτωση που τα εν λόγω μέτρα αφορούν στο ενδεχόμενο προσωρινών παρεκκλίσεων από την παρούσα απόφαση, απαιτείται η σύμφωνη γνώμη του Υ.Π.Ε.Κ.Α. Ο

Υπουργός Π.Ε.Κ.Α. ενημερώνει την Ευρωπαϊκή Επιτροπή για τις εν λόγω παρεκκλίσεις.

Άρθρο 13

Ειδικές διατάξεις

1. Όλα τα φαρμακεία καθίστανται σημεία συλλογής ληγμένων φαρμάκων που προέρχονται από την κατ'οίκον περίθαλψη ασθενών. Η περαιτέρω διαχείριση των ως άνω ληγμένων φαρμάκων γίνεται σύμφωνα με την ΥΑ ΔΥΓ3α/οικ 2464/2012 (ΦΕΚ Β 11).

2. Επιπλέον των προβλεπόμενων στην παράγραφο 1 του παρόντος άρθρου, οι Δήμοι μπορούν να συστήνουν Δημοτικά Συστήματα Συλλογής και Μεταφοράς ΕΑΥΜ, προκειμένου να εξυπηρετηθούν οι ανάγκες της πρωτοβάθμιας υγειονομικής περίθαλψης και των δημοτών. Τα προαναφερόμενα Δημοτικά Συστήματα, δραστηριοποιούνται εντός των διοικητικών ορίων του οικείου ΟΤΑ σε ό,τι αφορά την συλλογή. Κατά τα λοιπά για τα προαναφερόμενα Δημοτικά Συστήματα ισχύουν όσα αναφέρονται στην παρούσα για τα φυσικά και νομικά πρόσωπα που ασκούν την δραστηριότητα της συλλογής και μεταφοράς ΕΑΥΜ.

3. Επίσης δύνανται να αναπτυχθούν συστήματα συλλογικά ή ατομικά για τη συλλογή των ληγμένων φαρμάκων, στα οποία θα συμμετέχουν οι παραγωγοί, οι εισαγωγείς και οι προμηθευτές φαρμάκων, τα φαρμακεία κ.λπ., βάσει των διατάξεων του άρθρου 25 του ν.4042/2012.

4. Με μέριμνα των Διευθύνσεων Υγείας, από τις οποίες χορηγείται άδεια λειτουργίας, οι ΥΜ που δεν υπόκεινται σε περιβαλλοντική αδειοδότηση και παράγουν ΕΑΥΜ, υποχρεούνται να τα παραδίδουν σε αδειοδοτημένο φυσικό ή νομικό πρόσωπο, συμπεριλαμβανομένου του οικείου Δημοτικού Συστήματος συλλογής και μεταφοράς, κατόπιν σύναψης σχετικής σύμβασης.

5. Όλες οι ΥΜ του άρθρου 2 που υπόκεινται σε περιβαλλοντική αδειοδότηση καθίστανται σημεία συλλογής αποσυρόμενων ιατρικών συσκευών που περιέχουν υδράργυρο για την εξυπηρέτηση των κατοίκων της περιοχής. Η συλλογή θα γίνεται σε κατάλληλους υποδοχείς. Η περαιτέρω διαχείριση γίνεται σύμφωνα με την παράγραφο 4 του παρόντος άρθρου.

6. Οι ΥΜ (οδοντιατρεία κ.λπ.), οι οποίες παράγουν απόβλητα που περιέχουν κράματα υδραργύρου, οφείλουν να εφοδιαστούν με τους κατάλληλους υποδοχείς, σύμφωνα με τις Γενικές Τεχνικές Προδιαγραφές του άρθρου 5 της παρούσας. Οι υποδοχείς αυτοί, μετά την πλήρωσή τους, θα παραδίδονται σε αδειοδοτημένο φυσικό ή νομικό πρόσωπο συλλογής μεταφοράς ΕΑΥΜ συμπεριλαμβανομένου του οικείου Δημοτικού Συστήματος συλλογής και μεταφοράς.

Άρθρο 14

Διαλογή στην πηγή ΑΥΜ

Οι κατηγορίες των ΑΥΜ, όπως καθορίζονται στο άρθρο 2 της παρούσας, τυγχάνουν ξεχωριστής διαχείρισης εντός και εκτός της ΥΜ.

Συγκεκριμένα:

1. ΑΣΑ: Συλλέγονται και παραδίδονται στον οικείο υπόχρεο ΟΤΑ ή σε αδειοδοτημένο συλλέκτη - μεταφορέα, σύμφωνα με τις διατάξεις της κοινής υπουργικής απόφασης 50910/2727/2003.

2. ΕΑΥΜ: Η ξεχωριστή συλλογή τους πραγματοποιείται από το ιατρικό και παραϊατρικό προσωπικό, στο σημείο

παραγωγής τους, την στιγμή που παράγονται. Τοποθετούνται ξεχωριστά σε διακριτούς περιέκτες, ανάλογα με την κατηγορία (ΕΑΑΜ, ΜΕΑ, ΑΕΑ). Οι επί μέρους περιέκτες σφραγίζονται επί τόπου από το προαναφερόμενο αρμόδιο προσωπικό. Γενικότερα η διαχείρισή τους γίνεται σύμφωνα με τις Γενικές Τεχνικές Προδιαγραφές του άρθρου 5 της παρούσας.

3. Ειδικά ρεύματα Αποβλήτων: Η διαχείρισή τους γίνεται σύμφωνα με τις διατάξεις της κοινής υπουργικής απόφασης 13588/725/2006, τα εκτελεστικά Προεδρικά Διατάγματα του Ν.2939/2001 και λοιπές διατάξεις, όπως κάθε φορά ισχύουν.

4. Απαγορεύεται η ανάμιξη αποβλήτων των προηγούμενων κατηγοριών. Τα συσκευασμένα απόβλητα, μετά από τη διαλογή στην πηγή, σύμφωνα με τα αναφερόμενα στην παράγραφο 2 του παρόντος, απαγορεύεται να υποστούν οποιαδήποτε περαιτέρω διαλογή. Οι συσκευασίες των αποβλήτων των προηγούμενων κατηγοριών απαγορεύεται να παραβιαστούν. Απαγορεύεται η ανάμιξη συσκευασιών διαφορετικών κατηγοριών αποβλήτων της παραγράφου 2 του παρόντος.

Άρθρο 15

Έλεγχος - Αρμόδιες Αρχές

Α. Τα φυσικά ή νομικά πρόσωπα διαχείρισης ΑΥΜ υπόκεινται σε τακτικούς και έκτακτους ελέγχους από τις αρμόδιες αρχές που ορίζονται στην παράγραφο 3 του άρθρου 20 του Ν.4014/2011, καθώς και από:

1. το Σώμα Επιθεωρητών Υπηρεσιών Υγείας & Πρόνοιας (ΣΕΥΥΠ),

2. τις αρμόδιες υπηρεσίες υγείας της οικείας Περιφέρειας, προκειμένου, στο πλαίσιο των αρμοδιοτήτων τους, να διαπιστωθεί η τήρηση των όρων που προβλέπονται στην αντίστοιχη ΑΕΠΟ και των όρων προστασίας της δημόσιας υγείας.

Β. Στην περίπτωση εντοπισμού παραβάσεων, ενημερώνονται:

1. Η Ειδική Υπηρεσία Επιθεωρητών Περιβάλλοντος (ΕΥΕΠ),

2. Το Σώμα Επιθεωρητών Υπηρεσιών Υγείας & Πρόνοιας (ΣΕΥΥΠ),

3. Η αρμόδια υπηρεσία του Υ.Π.Ε.Κ.Α. ή η αρμόδια υπηρεσία της Αποκεντρωμένης Διοίκησης που έχει εκδώσει την ΑΕΠΟ,

4. Η αρμόδια υπηρεσία που έχει εκδώσει την Άδεια λειτουργίας,

5. Οι αρμόδιες υπηρεσίες περιβάλλοντος και υγείας της οικείας Περιφέρειας

και προβαίνουν στις απαιτούμενες ενέργειες σύμφωνα με την κείμενη νομοθεσία και τα οριζόμενα στο άρθρο 18 της παρούσας.

Γ. Οι προαναφερόμενες αρμόδιες αρχές του παρόντος άρθρου, διενεργούν τακτικές και έκτακτες επιθεωρήσεις και σε επιχειρήσεις συλλογής - μεταφοράς και διασυνοριακής μεταφοράς ΕΑΥΜ για τον έλεγχο τήρησης των όρων της σχετικής άδειας.

Σε περίπτωση συλλογής και μεταφοράς, οι ως άνω έλεγχοι αφορούν και στην προέλευση και στον προορισμό των Επικινδύνων Αποβλήτων Υγειονομικών Μονάδων. Τακτικοί και έκτακτοι έλεγχοι διενεργούνται και στους κατόχους και παραγωγούς Επικινδύνων Αποβλήτων Υγειονομικών Μονάδων στο πλαίσιο εφαρμογής των άρθρων 10 και 11 της παρούσας απόφασης.

Για τον έλεγχο στα σημεία εισόδου/εξόδου κατά τη διασυνοριακή μεταφορά αποβλήτων, αρμόδιες υπηρεσίες είναι η Ειδική Υπηρεσία Επιθεωρητών Περιβάλλοντος (ΕΥΕΠ) και οι κατά τόπους αρμόδιες Τελωνειακές αρχές του Υπουργείου Οικονομικών, σύμφωνα και με την παράγρ. 1.γ)5. του άρθρου 57 του Ν.4042/2012.

Δ. Ειδικό Έλεγχος

1. Σε εγκαταστάσεις επεξεργασίας ΕΑΥΜ εντός ΥΜ των Ενόπλων Δυνάμεων, ο έλεγχος διενεργείται σε συνεργασία με τις Υγειονομικές Υπηρεσίες των Ενόπλων Δυνάμεων.

2. Σε εγκαταστάσεις κτηνιατρικών διαγνωστικών και ερευνητικών εργαστηρίων και κτηνιατρικών κλινικών, ο έλεγχος διενεργείται σε συνεργασία με αρμόδιο εκπρόσωπο της κτηνιατρικής υπηρεσίας.

3. Τακτικοί και έκτακτοι έλεγχοι διενεργούνται επίσης και μετά τον τερματισμό της λειτουργίας της εγκατάστασης ή του χώρου διάθεσης ή/και ανάκτησης ΕΑΥΜ, καθώς και κατά το στάδιο της μετέπειτα φροντίδας, σύμφωνα με το άρθρο 9 της κοινής υπουργικής απόφασης 13588/725/2006.

Ε. Κατά τα λοιπά ζητήματα που αφορούν στους ελέγχους, ισχύουν τα οριζόμενα στο Ν.4014/2011 και στο Ν.4042/2012.

Άρθρο 16

Ως εποπτεύον Υπουργείο για την εφαρμογή της παρούσας απόφασης ορίζεται:

α) Για την εκτός των ΥΜ διαχείριση των ΑΥΜ, το Υπουργείο Περιβάλλοντος Ενέργειας και Κλιματικής Αλλαγής.

β) Για την εντός των ΥΜ, το Υπουργείο Υγείας και Κοινωνικής Αλληλεγγύης

γ) Στις περιπτώσεις που ΥΜ διαθέτουν μονάδες επεξεργασίας ΕΑ, εποπτεύονται υπουργεία είναι το Υπουργείο Περιβάλλοντος Ενέργειας και Κλιματικής Αλλαγής και το Υπουργείο Υγείας και Κοινωνικής Αλληλεγγύης.

Άρθρο 17

Κόστος διαχείρισης ΕΑΥΜ

Το κόστος διαχείρισης των ΕΑΥΜ αποβλήτων βαρύνει τον αρχικό παραγωγό των ΕΑΥΜ και τον τρέχοντα ή τους προηγούμενους κατόχους αποβλήτων, σύμφωνα με το Άρθρο 15 του 4042/2012.

Άρθρο 18

Κυρώσεις

Σε οποιονδήποτε παραβιάζει τις διατάξεις της παρούσας απόφασης με πράξη ή παράλειψη, επιβάλλονται οι ποινικές, αστικές και διοικητικές κυρώσεις που προβλέπονται στα άρθρα 28, 29 και 30 του Ν. 1650/1986 και στο άρθρο 37 του Ν. 4042/2012, όπως κάθε φορά ισχύουν. Οι κυρώσεις αυτές επιβάλλονται ανεξάρτητα από τις κυρώσεις που προβλέπονται σε άλλες διατάξεις της κείμενης νομοθεσίας και ειδικότερα του Ν. 2939/2001 και του Ν.4042/2012.

Άρθρο 19

Μεταβατικές διατάξεις

1. Μέχρι τη χορήγηση των αδειών συλλογής και μεταφοράς που προβλέπεται στο άρθρο 11 της παρούσας απόφασης, ισχύουν οι άδειες που έχουν χορηγηθεί σύμφωνα με τις διατάξεις της υπ' αριθμ. 37591/2031/2003 κοινής υπουργικής απόφασης «Μέτρα και όροι για τη

διαχείριση ιατρικών αποβλήτων από υγειονομικές μονάδες» (ΦΕΚ Β 1419/01.10.2003).

2. Σε περίπτωση που, μέχρι την έναρξη ισχύος της παρούσας απόφασης, έχουν υποβληθεί αιτήσεις για τη χορήγηση αδειών συλλογής - μεταφοράς ΕΑΥΜ, οι εν λόγω άδειες, εκδίδονται σύμφωνα με τις διατάξεις της παρούσας κοινής υπουργικής απόφασης.

3. Οποιοσδήποτε προβαίνει σε εργασίες συλλογής και μεταφοράς ΕΑΥΜ, υποχρεούται να συμμορφωθεί με τις διατάξεις της παρούσας απόφασης, μέσα σε ένα χρόνο από την έναρξη ισχύος αυτής. Οι ΥΜ, οι οποίες προβαίνουν σε εργασίες ανάκτησης ή/και διάθεσης (R/D) υποχρεούνται να συμμορφωθούν με τις διατάξεις της παρούσας απόφασης, μέσα σε τρία χρόνια, από την έναρξη ισχύος αυτής, ως προς τη χορήγηση ΑΕΠΟ.

4. Το Παράρτημα Ι τροποποιείται με απόφαση των Υπουργών Περιβάλλοντος Ενέργειας και Κλιματικής Αλλαγής και Υγείας και Κοινωνικής Αλληλεγγύης.

5. Το Παράρτημα ΙΙ τροποποιείται με απόφαση του Υπουργού Υγείας και Κοινωνικής Αλληλεγγύης.

Άρθρο 20

Τροποποιήσεις διατάξεων

1. Η παράγραφος Β.2.2 του άρθρου 7 της κοινής υπουργικής απόφασης 13588/725/2006 (ΦΕΚ Β, 383) τροποποιείται ως εξής:

«2.2. α) Για τη χορήγηση της άδειας συλλογής και μεταφοράς επικινδύνων αποβλήτων απαιτείται υποβολή αίτησης από τον ενδιαφερόμενο που συνοδεύεται από Μελέτη της οργάνωσης του δικτύου συλλογής και μεταφοράς, καθώς και από στοιχεία και πληροφορίες που προβλέπονται στον ν.1741/1987 και στην υπ' αριθμ.71538/2868/1997 υπουργική απόφαση, όπως ισχύουν, και στο π.δ. 104/1999. Η μελέτη και τα ως άνω στοιχεία και πληροφορίες εξειδικεύονται στις Γενικές Τεχνικές Προδιαγραφές του άρθρου 5 της παρούσας απόφασης.

β) Η άδεια συλλογής και μεταφοράς επικινδύνων αποβλήτων συμπεριλαμβάνεται στα δικαιολογητικά που υποβάλλονται για τη χορήγηση των αδειών κυκλοφορίας των φορτηγών αυτοκινήτων ιδιωτικής χρήσης (Φ.Ι.Χ.) μεταφοράς των εν λόγω αποβλήτων».

2. Η παράγραφος Γ.3 του άρθρου 7 της κοινής υπουργικής απόφασης 13588/725/2006 (ΦΕΚ Β, 383) τροποποιείται ως εξής:

«Στην αρμόδια Υπηρεσία Περιβάλλοντος του Υ.Π.Ε.Κ.Α. τηρείται Μητρώο όλων των φορέων διαχείρισης επικινδύνων αποβλήτων, το οποίο κοινοποιείται στη Γενική Γραμματεία Πολιτικής Προστασίας του Υπουργείου Προστασίας του Πολίτη. Οι Υπηρεσίες που εκδίδουν για εργασίες διαχείρισης επικινδύνων αποβλήτων ΑΕΠΟ ή ΠΠΔ ή άδειες συλλογής και μεταφοράς, σύμφωνα με τα αναφερόμενα στο παρόν άρθρο, υποχρεούνται να διαβιβάζουν στην ως άνω Υπηρεσία τις εν λόγω ΑΕΠΟ ή τις άδειες συλλογής και μεταφοράς που αυτές εκδίδουν για τους φορείς διαχείρισης επικινδύνων αποβλήτων, καθώς και τις σχετικές αποφάσεις τροποποίησης, ανανέωσης ή ανάκλησης, προκειμένου να καταχωρούνται αμελλητί στο σχετικό Μητρώο. Οι εγγεγραμμένοι σε αυτό, θα πρέπει να ενημερώνουν σχετικά με οποιοδήποτε σημαντικές μεταβολές των στοιχείων του φακέλου καταχώρησης στο Μητρώο».

3. Η παράγραφος Α11.2 του κεφαλαίου 11 του άρθρου 4 της κοινής υπουργικής απόφασης 24944/1159/2006 (ΦΕΚ Β, 791) τροποποιείται ως εξής:

«11.2 Οι αναφερόμενες στο άρθρο 36 του Νόμου 4042/2012 άδειες (ΑΕΠΟ, άδεια λειτουργίας, άδεια συλλογής και μεταφοράς».

Άρθρο 21

Παραρτήματα

Προσαρτώνται και αποτελούν αναπόσπαστο μέρος της παρούσας απόφασης τα κάτωθι Παραρτήματα:

ΠΑΡΑΡΤΗΜΑ Ι: Γενικές Τεχνικές Προδιαγραφές Διαχείρισης Αποβλήτων Υγειονομικών Μονάδων

ΠΑΡΑΡΤΗΜΑ ΙΙ: Οδηγός για την κατάρτιση Εσωτερικών Κανονισμών Διαχείρισης Αποβλήτων Υγειονομικών Μονάδων

Άρθρο 22

Από την έναρξη ισχύος της παρούσας καταργούνται:

α. η υπ' αριθμόν 37591/2031/2003 κοινή υπουργική απόφαση (Β' 1419)

β. κάθε διάταξη που αντίκειται στις διατάξεις της παρούσας ή ανάγεται σε θέματα που ρυθμίζονται από αυτήν.

Άρθρο 23

Η ισχύς της παρούσας απόφασης αρχίζει από την ημερομηνία δημοσίευσής της στην Εφημερίδα της Κυβερνήσεως.

ΠΑΡΑΡΤΗΜΑ Ι

Γενικές Τεχνικές Προδιαγραφές Διαχείρισης Αποβλήτων Υγειονομικών Μονάδων

Α. ΓΕΝΙΚΟ ΠΕΡΙΕΧΟΜΕΝΟ

Οι γενικές τεχνικές προδιαγραφές για τη διαχείριση Αποβλήτων Υγειονομικών Μονάδων (ΑΥΜ) αποτελούνται από εννέα (9) κεφάλαια και ένα (1) υποπαράρτημα ως εξής:

ΚΕΦΑΛΑΙΟ 1. ΣΥΛΛΟΓΗ - ΣΥΣΚΕΥΑΣΙΑ - ΣΗΜΑΝΣΗ ΑΥΜ

ΚΕΦΑΛΑΙΟ 2. ΜΕΤΑΦΟΡΑ ΕΑΥΜ

ΚΕΦΑΛΑΙΟ 3. ΑΠΟΘΗΚΕΥΣΗ ΑΥΜ

ΚΕΦΑΛΑΙΟ 4. ΕΠΕΞΕΡΓΑΣΙΑ ΕΑΥΜ

ΚΕΦΑΛΑΙΟ 5. ΜΕΛΕΤΗ ΟΡΓΑΝΩΣΗΣ ΤΩΝ ΕΓΚΑΤΑΣΤΑΣΕΩΝ Η / ΚΑΙ ΤΩΝ ΕΡΓΑΣΙΩΝ ΔΙΑΧΕΙΡΙΣΗΣ ΑΥΜ

ΚΕΦΑΛΑΙΟ 6. ΕΝΤΥΠΟ ΑΝΑΓΝΩΡΙΣΗΣ ΓΙΑ ΤΗ ΣΥΛΛΟΓΗ ΚΑΙ ΜΕΤΑΦΟΡΑ ΕΑΥΜ

ΚΕΦΑΛΑΙΟ 7. ΠΕΡΙΕΧΟΜΕΝΑ ΤΟΥ ΦΑΚΕΛΟΥ ΓΙΑ ΕΓΓΡΑΦΗ ΣΤΟ ΜΗΤΡΩΟ ΤΟΥ ΥΠΕΚΑ

ΚΕΦΑΛΑΙΟ 8. ΤΗΡΗΣΗ ΜΗΤΡΩΟΥ ΤΩΝ ΕΓΚΑΤΑΣΤΑΣΕΩΝ ΠΑΡΑΓΩΓΗΣ Η/ΚΑΙ ΔΙΑΧΕΙΡΙΣΗΣ ΕΑΥΜ

ΚΕΦΑΛΑΙΟ 9. ΕΚΘΕΣΕΙΣ

ΥΠΟΠΑΡΑΡΤΗΜΑ Ι. ΣΥΝΤΟΜΟΓΡΑΦΙΕΣ

Β. ΕΙΔΙΚΟ ΠΕΡΙΕΧΟΜΕΝΟ

1 ΣΥΛΛΟΓΗ - ΣΥΣΚΕΥΑΣΙΑ - ΣΗΜΑΝΣΗ ΤΩΝ Α.Υ.Μ

1.1 ΣΥΛΛΟΓΗ

1.1.1 Χωριστή Συλλογή Αστικών Στερεών Αποβλήτων (ΑΣΑ)

Η χωριστή συλλογή των ΑΣΑ γίνεται σύμφωνα με τους όρους και τις προϋποθέσεις της κοινής υπουργικής απόφασης 50910/2727/2003 «Μέτρα και όροι για τη διαχείριση στερεών αποβλήτων» (ΦΕΚ Β' 1909).

1.1.2 Χωριστή Συλλογή Επικινδύνων Αποβλήτων Υγειονομικών Μονάδων (ΕΑΥΜ)

Γενικά:

Η ξεχωριστή συλλογή των ΕΑΥΜ πραγματοποιείται από το ιατρικό και παραϊατρικό προσωπικό στο σημείο παραγωγής τους την στιγμή που παράγονται. Τα απόβλητα τοποθετούνται ξεχωριστά σε διακριτούς περιέκτες ανάλογα με τα ποιοτικά τους χαρακτηριστικά και τη μέθοδο επεξεργασίας τους, λαμβάνοντας υπόψη τις δυνατότητες για ανακύκλωση, επαναχρησιμοποίηση ή ανάκτησή τους. Τα διαχωρισμένα απόβλητα τοποθετούνται σε κατάλληλους υποδοχείς συγκεκριμένου χρώματος και χαρακτηριστικών ανάλογα με τη φύση τους και την επεξεργασία στην οποία πρόκειται να υποβληθούν.

1.1.2.1 Χωριστή Συλλογή Επικινδύνων Αποβλήτων Αμιγώς Μολυσματικών (EAAM)

Τα EAAM συλλέγονται χωριστά. Για τη συσκευασία των EAAM εφαρμόζονται οι ρυθμίσεις του εθνικού και κοινοτικού δικαίου που ισχύουν για τα επικίνδυνα εμπορεύματα και οι οποίες βασίζονται στις εξής απαιτήσεις: της Ευρωπαϊκής Συμφωνίας για τις Οδικές Μεταφορές (Accord European relatif au transport international des marchandises Dangereuses par Route - ADR), του Διεθνούς Κώδικα Θαλασσιών Μεταφορών (International Maritime Organization/International Maritime Dangerous Goods code - IMO/IMDG), του Κανονισμού για τις διεθνείς σιδηροδρομικές μεταφορές επικινδύνων εμπορευμάτων (RID), της Διεθνούς Ένωσης Αερομεταφορών (International Air Transport Association - IATA) και του Διεθνούς Οργανισμού Πολιτικής Αεροπορίας (International Civil Aviation Organization - ICAO). Προϋπόθεση της ασφαλούς συσκευασίας αποτελεί η ταξινόμηση των αποβλήτων, ως προς την επικινδυνότητά τους, σε κλάση και αριθμό UN. Οι συσκευασίες φέρουν κατάλληλη σήμανση του επικίνδυνου για την εύκολη αναγνώριση της επικινδυνότητάς τους.

Ενδεικτικά δύνανται να συλλέγονται σε σακούλες κατάλληλου πάχους, που δε σχίζονται εύκολα. Στην περίπτωση που η διαχείριση των αποβλήτων γίνεται με τη μέθοδο της αποστείρωσης αυτά τοποθετούνται σε σακούλες κίτρινου χρώματος, ενώ σε περίπτωση διαχείρισης με τη μέθοδο της αποτέφρωσης, αυτά τοποθετούνται σε σακούλες κόκκινου χρώματος, και στη συνέχεια σε ειδικούς περιέκτες (ενδεικτικά τύπου Hospital box), ίδιου χρώματος, χωρητικότητας 40-60 l.

Σε περίπτωση που η επεξεργασία των EAAM γίνεται εντός της ΥΜ, τα απόβλητα συλλέγονται σε σακούλες κατάλληλου πάχους και υλικού (σύμφωνα με την Παράγραφο 1.2.2 του παρόντος). Οι παραπάνω σακούλες μπορούν να τοποθετηθούν σε πλαστικό υποδοχέα (πλην PVC), του ίδιου χρώματος, ο οποίος να μπορεί να επαναχρησιμοποιηθεί, αφού υποστεί τη δέουσα απολύμανση σε κάθε κύκλο χρήσης.

Τα αιχμηρά αντικείμενα (σύριγγες μιας χρήσεως με ενσωματωμένη τη βελόνη, βελόνες, μαχαιρίδια, λάμες, νυστέρια συμπεριλαμβανομένων και των σπασμένων γυαλιών) συλλέγονται σε υψηλής πυκνότητας σχεδιασμένους, αδιάτρητους, αυτόκλειστους, σκληρούς, πλαστικούς υποδοχείς (πλην PVC), με καπάκι ειδικού τύπου που κλείνει με ασφάλεια. Οι υποδοχείς διαθέτουν ειδική διάταξη οπής υποδοχής, είναι ανθεκτικοί στη διεύθυνση και τη διαρροή, έτσι ώστε τα στοιχεία τους να μην μπορούν να πέσουν κατά τη διάρκεια της συσκευασίας τους, με κίνδυνο να τρυπηθεί κάποιος και κανένα στοιχείο

του περιεχομένου τους να μην μπορεί να αφαιρεθεί από τον υποδοχέα. Το χρώμα τους θα πρέπει να είναι ανάλογο με τη μέθοδο επεξεργασίας των αποβλήτων. Ο υποδοχέας των αιχμηρών θα κλείνει όταν θα έχει γεμίσει κατά τα τρία τέταρτα του συνόλου του. Εάν ο υποδοχέας των αιχμηρών πρόκειται να αποτεφρωθεί, θα τοποθετείται σε κόκκινο περιέκτη (ενδεικτικά τύπου Hospital box (νοσοκομειακό κιβώτιο)) με τα άλλα απόβλητα υψηλού κινδύνου. Εάν ο υποδοχέας των αιχμηρών πρόκειται να υποστεί αποστείρωσης, θα τοποθετείται σε κίτρινο περιέκτη (ενδεικτικά τύπου Hospital box) με τα άλλα απόβλητα υψηλού κινδύνου.

Τα απόβλητα από την ανάπτυξη ερευνητικών δραστηριοτήτων και μικροβιολογικών - βιοχημικών εξετάσεων (πλάκες, τριβλία καλλιέργειας και άλλα μέσα που έχουν μολυνθεί από παθογόνους παράγοντες) συλλέγονται είτε σε κόκκινες, είτε σε κίτρινες σακούλες και μπορούν να υποστούν επεξεργασία αντίστοιχα είτε με τη μέθοδο της αποτέφρωσης, είτε με τη μέθοδο της αποστείρωσης, αρκεί να περιέχουν μόνο κάποιο μολυσματικό παράγοντα και να μην περιέχουν κάποιο χημικό αντιδραστήριο ή διαλύτη. Εάν περιέχουν κάποιο χημικό αντιδραστήριο ή διαλύτη τότε συλλέγονται σε κόκκινες σακούλες.

Τα υγρά μολυσματικά απόβλητα δύνανται να αποβάλλονται για περαιτέρω επεξεργασία στο σύστημα αποχέτευσης μόνο μετά από κατάλληλη προεπεξεργασία, ανάμιξη τους με υποκατάστατα υποχλωριώδους νατρίου (ή άλλων κατάλληλων ουσιών) και παρακολούθηση των ποιοτικών χαρακτηριστικών των απορριπτόμενων υγρών σύμφωνα και με τις απαιτήσεις του φορέα επεξεργασίας.

Η χωριστή συλλογή υγρών, μολυσματικών αποβλήτων γίνεται κατά προτίμηση σε μικρούς υποδοχείς κατάλληλου υλικού (πλην PVC), χωρητικότητας 10-30 lit. Το υλικό των υποδοχέων θα πρέπει να είναι ανθεκτικό στη διάβρωση και στις μηχανικές καταπονήσεις και γενικότερα να μην έχει οποιοδήποτε χαρακτηριστικό εξ αιτίας του οποίου να μπορεί να προκληθεί κίνδυνος για τη δημόσια υγεία και το περιβάλλον από τα συσκευασμένα επικίνδυνα απόβλητα.

Τα EAAM συλλέγονται πλησίον του τόπου παραγωγής τους. Απαγορεύεται η διαδικασία εκκένωσης και επαναλαμβανόμενης πλήρωσης του υποδοχέα. Η πλήρωση των υποδοχέων δεν πρέπει να ξεπερνά τα τρία τέταρτα (¾) του συνολικού τους όγκου.

Κατά τη διαδικασία της συλλογής λαμβάνονται μέτρα, για την αποφυγή δημιουργίας σκόνης, αερίων εκπομπών, σταγονιδίων καθώς και της μετάδοσης παθογόνων μικροοργανισμών από την άμεση επαφή των χειρών ή του ιματισμού.

1.1.2.2 Χωριστή Συλλογή Μικτών Επικινδύνων Αποβλήτων (MEA) και Άλλων Επικινδύνων Απόβλητων (AEA)

Η χωριστή συλλογή των MEA και AEA γίνεται σε μικρούς υποδοχείς κατάλληλου υλικού (πλην PVC), χωρητικότητας 10-30 lit. Το υλικό των υποδοχέων είναι ανθεκτικό στη διάβρωση και στις μηχανικές καταπονήσεις και γενικότερα δεν θα πρέπει να έχει οποιοδήποτε χαρακτηριστικό εξ αιτίας του οποίου μπορεί να προκληθεί κίνδυνος για τη δημόσια υγεία και το περιβάλλον από τα συσκευασμένα επικίνδυνα απόβλητα. Για τη συσκευασία των MEA και AEA εφαρμόζονται οι ρυθμίσεις του εθνικού και κοινοτικού δικαίου που ισχύουν για τα

επικίνδυνα εμπορεύματα και οι οποίες βασίζονται σε απαιτήσεις των ADR, IMDG, RID, IATA, ICAO. Προϋπόθεση της ασφαλούς συσκευασίας αποτελεί η ταξινόμηση των αποβλήτων, ως προς την επικινδυνότητά τους, σε κλάση και αριθμό UN. Οι συσκευασίες φέρουν κατάλληλη σήμανση του επικινδύνου για την εύκολη αναγνώριση της επικινδυνότητάς τους.

Τα ληγμένα ή άχρηστα φάρμακα, κυτταροστατικά ή μη επιστρέφονται στο φαρμακείο της ΥΜ, τοποθετούνται σε ειδικό περιέκτη και επιστρέφονται στις φαρμακευτικές εταιρίες, οι οποίες τα είχαν προμηθεύσει, μετά από σχετικό αίτημα του υπεύθυνου του Φαρμακείου ή παραδίδονται σε αδειοδοτημένους συλλέκτες μεταφορείς ΕΑ για περαιτέρω διαχείριση. Η διαχείριση των φαρμάκων και ιδιαίτερα των κυτταροτοξικών, εμπίπτει στο πλαίσιο εφαρμογής της κοινής υπουργικής απόφασης 13588/725/2006 «Μέτρα όροι και περιορισμοί για τη διαχείριση επικινδύνων αποβλήτων σε συμμόρφωση με τις διατάξεις της Οδηγίας 91/689/ΕΚ» (ΦΕΚ Β' 383), καθώς και του Νόμου 3204/2003 «Τροποποίηση και συμπλήρωση της νομοθεσίας για το Εθνικό Σύστημα Υγείας και ρυθμίσεις άλλων θεμάτων αρμοδιότητας του Υπουργείου Υγείας και Πρόνοιας» (ΦΕΚ Α' 296).

Απόβλητα από ογκολογικά, παθολογικά και άλλα τμήματα όπου γίνονται χημειοθεραπείες (χρησιμοποιημένες συσκευασίες ορών με κυτταροστατικά φάρμακα από ασθενείς στους οποίους εφαρμόζεται χημειοθεραπεία), συλλέγονται σε κατάλληλου είδους συσκευασίες (ενδεικτικά κόκκινοι ή πράσινοι περιέκτες) και οδηγούνται προς αποτέφρωση.

Οι ιστοί, τα όργανα και τα ανθρώπινα μέλη, οδηγούνται προς αποτέφρωση, αφού πρώτα υποστούν τεμαχισμό ώστε να μην είναι αναγνωρίσιμα. Τα ανθρώπινα μέλη συλλέγονται σε κόκκινες σακούλες - περιέκτες και αποθηκεύονται σε ψυκτικούς θαλάμους μέχρι να οδηγηθούν προς αποτέφρωση ή να οδηγηθούν προς ενταφιασμό.

Επικίνδυνα χημικά απόβλητα και απόβλητα με υψηλό περιεχόμενο υδραργύρου ή καδμίου θα τοποθετούνται ξεχωριστά κατά είδος σε ειδικούς ανθεκτικούς, στεγανούς περιέκτες. Η ταυτότητα των ουσιών αναγράφεται πάντα ευδιάκριτα έξω από τον περιέκτη. Επικίνδυνα χημικά απόβλητα διαφορετικών τύπων δεν πρέπει ποτέ να αναμειγνύονται.

Τα χαλασμένα πιεσόμετρα υδραργυρικής στήλης, οι φθαρμένοι θώρακες μόλυβδου και ο κατεστραμμένος ιατροτεχνολογικός εξοπλισμός συλλέγονται χωριστά κατά είδος σε κατάλληλους περιέκτες (π.χ. πλαστικούς, μεταλλικούς) και σύμφωνα με τις οδηγίες των προμηθευτών ή τα εγχειρίδια λειτουργίας.

Τα υγρά στερέωσης των ακτινολογικών μηχανημάτων συλλέγονται σε δεξαμενές, είτε σε ειδικά μπιτόνια και παραδίδονται σε αδειοδοτημένους συλλέκτες μεταφορείς.

Τα εξαντλημένα φίλτρα από τους θαλάμους νηματικής ροής, συσκευάζονται ανάλογα από το εξειδικευμένο προσωπικό που διενήργησε την αντικατάσταση.

Οι παραπάνω ενέργειες εκτελούνται σύμφωνα με τις ακόλουθες γενικές πρακτικές που οφείλει να ακολουθεί το ειδικευμένο προσωπικό:

- τα απόβλητα συλλέγονται καθημερινά από τους τόπους παραγωγής τους,
- όλοι οι υποδοχείς αντικαθίστανται άμεσα από νέους ιδίου τύπου,

- κανένας υποδοχέας δεν απομακρύνεται αν δεν αναγράφεται το σημείο παραγωγής και το περιεχόμενό του,

- η απομάκρυνση των υποδοχέων πραγματοποιείται όταν γεμίζουν τα τρία τέταρτα (3/4) του συνόλου του και σφραγίζονται,

- κατά την διαδικασία συλλογής τους λαμβάνονται μέτρα για την αποφυγή δημιουργίας σκόνης, αέριων εκπομπών, σταγονιδίων καθώς και μετάδοσης παθογόνων μικροοργανισμών στο υπεύθυνο προσωπικό.

1.1.3 Χωριστή Συλλογή Ειδικών Ρευμάτων Αποβλήτων από Υγειονομικές Μονάδες

Τα ραδιενεργά απόβλητα πρέπει να συλλέγονται χωριστά, να αποθηκεύονται και να υπόκεινται σε περαιτέρω διαχείριση σύμφωνα με τις οδηγίες της Ελληνικής Επιτροπής Ατομικής Ενέργειας (ΕΕΑΕ) υπό την επίβλεψη του Διευθυντή του ακτινολογικού για την ασφαλή αποσύνθεσή τους, σύμφωνα με τις απαιτήσεις της Απόφασης 1014/ΦΟΡ/94 (ΦΕΚ 216/Β/2001).

Τα χρησιμοποιημένα έλαια μηχανών και τα έλαια εκροής από αντλίες κενού, συλλέγονται σε ξεχωριστά, στεγανά δοχεία, σύμφωνα με τις απαιτήσεις του ΠΔ 82/2004 (ΦΕΚ Α' 64), όπως εκάστοτε ισχύει.

Οι χρησιμοποιημένες ή εξαντλημένες μπαταρίες συλλέγονται σε ειδικό περιέκτη συλλογής και παραδίδονται σε εγκεκριμένη μονάδα ανακύκλωσης ή διάθεσης, σύμφωνα με τις απαιτήσεις του ΠΔ 115/2004 (ΦΕΚ 80/Α/2004) όπως εκάστοτε ισχύει.

Η διαχείριση των αποβλήτων ηλεκτρικού και ηλεκτρονικού εξοπλισμού γίνεται σύμφωνα με τις απαιτήσεις του Π.Δ. 117/2004 (ΦΕΚ Α' 82) όπως εκάστοτε ισχύει.

Η διαχείριση των αδρανών υλικών από κατεδαφίσεις, εκσκαφές κ.λπ. γίνεται σύμφωνα με τις απαιτήσεις της κοινής υπουργικής απόφασης 36259/1757/Ε103/2010 «Μέτρα, όροι και πρόγραμμα για την εναλλακτική διαχείριση των αποβλήτων από εκσκαφές, κατασκευές και κατεδαφίσεις (ΑΕΚΚ)» (ΦΕΚ Β 1312) όπως εκάστοτε ισχύει. Η διαχείριση των αδρανών υλικών από κατεδαφίσεις, εκσκαφές κτλ γίνεται σύμφωνα με τις απαιτήσεις.

1.2 ΣΥΣΚΕΥΑΣΙΑ ΕΑΥΜ

1.2.1 Γενικά

Για τη συσκευασία των ΕΑΥΜ εφαρμόζονται τα αναφερόμενα στο κεφάλαιο 1 παρ. 1.1 της κοινής υπουργικής απόφασης 24944/1159/2006 όπως εκάστοτε ισχύει. Ειδικότερα, εφαρμόζονται οι ρυθμίσεις του εθνικού και κοινοτικού δικαίου που ισχύουν για τα επικίνδυνα εμπορεύματα και οι οποίες βασίζονται στις απαιτήσεις των ADR, IMDG, RID, IATA, ICAO. Απαραίτητη είναι η ταξινόμηση των αποβλήτων, ως προς την επικινδυνότητά τους, σε κλάση και αριθμό UN καθώς και η χρήση της αντίστοιχης συσκευασίας, με την κατάλληλη σήμανση και επισήμανσή της.

Οι τεχνικές προδιαγραφές των χαρακτηριστικών των συσκευασιών συλλογής, αποθήκευσης και μεταφοράς των ΕΑΥΜ, όπως και γενικά των Επικινδύνων Αποβλήτων, υπαγορεύονται από τις προαναφερόμενες συμφωνίες και κώδικες (ADR, IMO/IMDG, RID, IATA, ICAO).

Τα πιο κατάλληλα και ευρέως χρησιμοποιούμενα μέσα συσκευασίας τα οποία πρέπει να χρησιμοποιούνται είναι τα εξής:

- Βαρέλια
- Κάδοι
- Σακούλες

- Δοχεία
- Άλλα είδη (συνδυασμένες συσκευασίες).

Τα χρησιμοποιημένα μέσα συσκευασίας των στερεών επικινδύνων αποβλήτων, μπορούν να επαναχρησιμοποιηθούν, εάν τηρούνται οι παρακάτω προϋποθέσεις:

- Δεν έχουν υποστεί οποιουδήποτε είδους βλάβη (καταπόνηση, φθορά, θραύση) κατά τις προηγούμενες χρήσεις τους.

- Έχουν υποστεί σχολαστικό καθαρισμό και απολύμανση, με πιστοποίηση από την εγκατάσταση παραλαβής, πριν την επαναχρησιμοποίησή τους.

1.2.2 Σακούλες

Οι σακούλες χρησιμοποιούνται σε συνδυασμό με πλαστικούς κάδους όταν πρόκειται για ΑΣΑ, ενώ όταν πρόκειται για μολυσματικά απόβλητα συνοδεύονται από ειδικό περιέκτη (ενδεικτικά τύπου Hospital box). Οι σακούλες θα πρέπει να είναι κατασκευασμένες από πολυαιθυλένιο υψηλής πυκνότητας (HDPE) ή χαμηλής πυκνότητας (LDPE) πάχους τουλάχιστον 1,5 mm.

Οι σακούλες ελαφρού βάρους μπορούν να κλείσουν με δέσιμο του λαιμού της σακούλας. Οι σακούλες μεγάλου βάρους πρέπει να κλείνουν και με δεύτερη πλαστική σακούλα και να σφραγίζονται με ετικέτα του τύπου self-locking. Οι πλαστικές σακούλες δεν πρέπει να κλείνουν με συρραφή.

1.2.3 Συσκευασίες για τη χωριστή συλλογή Επικινδύνων Αποβλήτων (EAAM, MEA, AEA) τα οποία προορίζονται για αποτέφρωση

Οι συσκευασίες για τη χωριστή συλλογή EA (EAAM, MEA, AEA) τα οποία προορίζονται προς αποτέφρωση πρέπει να έχουν τις εξής προδιαγραφές:

- μιας χρήσεως,
- κόκκινου χρώματος,
- να είναι κατάλληλου πάχους και υλικού, μη παραμορφούμενες για ασφαλή μεταφορά,
- κατάλληλου βάρους και όγκου για την εύκολη μεταφορά τους,
- να είναι τέτοιου υλικού ώστε κατά την αποτέφρωσή τους να μην παράγονται επικίνδυνα αέρια,
- να είναι φιλικές προς το περιβάλλον,
- ενδεικτικά και εφόσον προβλέπεται από τους κώδικες ADR, IMDG, RID μπορεί να χρησιμοποιηθεί ως συσκευασία EA (EAAM, MEA, AEA) προς αποτέφρωση ένας στεγανός περιέκτης τύπου Hospital box με ενσωματωμένη σακούλα (πλην PVC) ανάλογου χρώματος, και ενσωματωμένο έλασμα για σφράγισμα του περιεχόμενου. Ο περιέκτης πρέπει να στοιβάζεται εύκολα, να φέρει λαβές ικανές για να κρατήσουν το βάρος του όταν μεταφέρεται,

- μεταξύ του περιέκτη και της σακούλας πρέπει να παρεμβάλλεται κατάλληλο απορροφητικό υλικό. Το υλικό αυτό θα πρέπει να είναι σε επαρκή ποσότητα, ώστε να απορροφά τυχόν διαφυγές υγρών απόβλητων,

- ο περιέκτης πρέπει να κλείνει με τρόπο που δεν θα επιτρέπει το εύκολο άνοιγμά του μετά το κλείσιμό του,

- τα hospital boxes και οι λοιπές συσκευασίες που μπορούν να χρησιμοποιηθούν για την μεταφορά, να είναι κατάλληλες κατά UN,

- να έχουν το διεθνές σύμβολο και την αντίστοιχη σήμανση του μολυσματικού ή / και επικίνδυνου, ανάλογα με την κλάση UN στην οποία αυτά κατατάσσονται,

- να αναγράφουν τη κλάση και τον αριθμό UN ως προς την επικινδυνότητά τους, και τον όρο «Επικίνδυνα Απόβλητα» (EAAM, MEA, AEA),

- να φέρουν ενσωματωμένη αδιάβροχη ετικέτα από ανεξίτηλο μελάνι και να αναγράφουν: ημερομηνία παραγωγής, ακριβή θέση παραγωγής (π.χ. θάλαμος/τμήμα/εργαστήριο), ποσότητα αποβλήτων, κατηγορία αποβλήτων, προορισμό αποβλήτων.

1.2.4 Συσκευασίες για τη χωριστή συλλογή Επικινδύνων Αποβλήτων Αμιγώς Μολυσματικών (EAAM) τα οποία προορίζονται για αποστείρωση

Οι συσκευασίες για τη χωριστή συλλογή Επικινδύνων Αποβλήτων Αμιγώς Μολυσματικών (EAAM) τα οποία προορίζονται προς αποστείρωση πρέπει να έχουν τις εξής προδιαγραφές:

- μιας χρήσεως,
- αδιαφανείς,
- κίτρινου χρώματος,
- ανθεκτικές στις θερμοκρασίες που αναπτύσσονται κατά την αποστείρωση
- ανθεκτικές κατά την μεταφορά,
- να έχουν το διεθνές σύμβολο και την αντίστοιχη σήμανση του μολυσματικού, ανάλογα με την κλάση UN στην οποία αυτά κατατάσσονται,

- να αναγράφουν την κλάση και τον αριθμό UN ως προς την επικινδυνότητά τους,

- να χαρακτηρίζονται με τον όρο «Επικίνδυνα Απόβλητα Αμιγώς Μολυσματικά (EAAM)»,

- να είναι κατάλληλου πάχους και υλικού,
- να είναι φιλικές προς το περιβάλλον,
- να φέρουν ενσωματωμένη αδιάβροχη ετικέτα από ανεξίτηλο μελάνι και να αναγράφουν: ημερομηνία παραγωγής, ακριβή θέση παραγωγής (π.χ. θάλαμος/τμήμα/εργαστήριο), ποσότητα αποβλήτων, κατηγορία αποβλήτων, προορισμό αποβλήτων,

- ενδεικτικά και εφόσον προβλέπεται από τις διατάξεις ADR, IMDG, RID μπορεί να χρησιμοποιηθεί ως συσκευασία EAAM προς αποστείρωση ένας στεγανός περιέκτης τύπου Hospital box με ενσωματωμένη σακούλα (πλην PVC) ανάλογου χρώματος, και ενσωματωμένο έλασμα για σφράγισμα του περιεχόμενου. Ο περιέκτης πρέπει να στοιβάζεται εύκολα, να φέρει λαβές ικανές για να κρατήσουν το βάρος του όταν μεταφέρεται και να κλείνει με τρόπο που δεν θα επιτρέπει το εύκολο άνοιγμά του μετά το κλείσιμό του. Μεταξύ σακούλας και περιέκτη θα πρέπει να παρεμβάλλεται απορροφητικό υλικό.

1.2.5 Υποδοχείς για τη χωριστή συλλογή αιχμηρών αποβλήτων

Οι υποδοχείς για τη χωριστή συλλογή αιχμηρών αποβλήτων τα οποία προορίζονται είτε προς αποτέφρωση, είτε προς αποστείρωση πρέπει να έχουν τις εξής προδιαγραφές:

- μιας χρήσεως,
- άκαμπτοι,
- αδιάτρητοι,
- αδιαφανείς,
- υψηλής πυκνότητας,
- αδιαπέραστοι από την υγρασία,
- μη παραμορφούμενοι για ασφαλή μεταφορά,
- να είναι κατάλληλοι κατά UN,
- να έχουν το διεθνές σύμβολο του μολυσματικού και επικινδύνου, και την αντίστοιχη σήμανση, ανάλογα με την κλάση UN στην οποία αυτά κατατάσσονται,

• να χαρακτηρίζονται με τον όρο «Αιχμηρά Απόβλητα»,

- κατάλληλου πάχους και υλικού (πλην P.V.C),
- να είναι φιλικό προς το περιβάλλον,
- να έχουν ειδική διάταξη οπής υποδοχής,

• να έχουν κατάλληλη διάταξη ασφαλείας, ώστε μετά την πλήρωση τους και το κλείσιμο του περιέκτη να είναι αδύνατη η διασπορά των παθογόνων μικροοργανισμών,

• να τοποθετούνται σε δευτερογενείς περιέκτες ανάλογου χρώματος με τη μέθοδο επεξεργασίας που θα ακολουθήσει.

1.2.6 Συσκευασίες για τη χωριστή συλλογή Άλλων Επικινδύνων Αποβλήτων (ΑΕΑ) τα οποία προορίζονται για διαχείριση σε εξειδικευμένες εγκαταστάσεις (ειδικές συνθήκες αποτέφρωσης)

Οι συσκευασίες για τη χωριστή συλλογή ΑΕΑ τα οποία προορίζονται προς διαχείριση σε εξειδικευμένες εγκαταστάσεις, λόγω της αδυναμίας επεξεργασίας τους στις εγκαταστάσεις της ΥΜ (π.χ. απόβλητα με μεγαλύτερη του 1% περιεκτικότητα σε αλογονούχες ενώσεις που απαιτούν ειδικές συνθήκες αποτέφρωσης), πρέπει να έχουν τις εξής προδιαγραφές:

• Βαρέλια ή μπιτόνια από πλαστικό ή αλουμίνιο ή άλλες συσκευασίες από ισοδύναμο υλικό, τα οποία βασίζονται στις απαιτήσεις των ADR, IMDG, RID, και ICAD,

- μιας χρήσεως,

• να είναι πράσινου χρώματος,

• να έχουν το διεθνές σύμβολο του επικίνδунου, και την αντίστοιχη σήμανση, ανάλογα με την κλάση UN στην οποία αυτά κατατάσσονται,

• να χαρακτηρίζονται με τον όρο «Άλλα Επικίνδυνα Απόβλητα (ΑΕΑ)»,

- κατάλληλου πάχους και υλικού (πλην PVC),
- μη παραμορφωμένα για ασφαλή μεταφορά,
- κατάλληλου βάρους και όγκου για την εύκολη μεταφορά τους,

• κατά την αποτέφρωση τους να μην παράγονται επικίνδυνα αέρια,

- να είναι φιλικά προς το περιβάλλον,

• να φέρουν ενσωματωμένη αδιάβροχη ετικέτα από ανεξίτηλο μελάνι και να αναγράφουν: ημερομηνία παραγωγής, ακριβή θέση παραγωγής (π.χ. θάλαμος / τμήμα / εργαστήριο), ποσότητα αποβλήτων, κατηγορία αποβλήτων, προορισμό αποβλήτων.

- να φέρουν ενσωματωμένη αδιάβροχη ετικέτα από ανεξίτηλο μελάνι,
- να φέρουν ενσωματωμένη αδιάβροχη ετικέτα από ανεξίτηλο μελάνι και να αναγράφουν: ημερομηνία παραγωγής, ακριβή θέση παραγωγής (π.χ. θάλαμος / τμήμα / εργαστήριο), ποσότητα αποβλήτων, κατηγορία αποβλήτων, προορισμό αποβλήτων.

1.3 ΣΗΜΑΝΣΗ

Όλες οι συσκευασίες αποβλήτων θα πρέπει να φέρουν ετικέτα με βασικές πληροφορίες για το περιεχόμενό τους καθώς και για την παραγωγή τους.

Συγκεκριμένα θα πρέπει να έχουν τα εξής χαρακτηριστικά:

• Να φέρουν ενσωματωμένη αδιάβροχη ετικέτα από ανεξίτηλο μελάνι.

• Να έχουν το διεθνές σύμβολο και την αντίστοιχη σήμανση του μολυσματικού ή / και επικίνδунου, ανάλογα με την κλάση UN στην οποία κατατάσσονται τα απόβλητα.

• Να φέρουν ευκρινώς τον όρο «Επικίνδυνα Απόβλητα».

• Να αναγράφουν την κλάση και τον αριθμό UN ως προς την επικινδυνότητά τους.

• Να αναγράφουν την ημερομηνία παραγωγής και συσκευασίας του αποβλήτου, την ακριβή θέση παραγωγής

(θάλαμος / τμήμα / εργαστήριο), την ποσότητα και τον προορισμό του αποβλήτου.

2 ΜΕΤΑΦΟΡΑ ΕΑΥΜ

2.1 ΜΕΤΑΦΟΡΑ ΕΑΥΜ ΕΝΤΟΣ ΥΜ

2.1.1 Γενικά

Η μεταφορά των ΕΑΥΜ εντός της ΥΜ γίνεται με ειδικά μέσα, τροχήλατα καρότσια, που χρησιμοποιούνται αποκλειστικά γι' αυτόν τον σκοπό και κατά την χρήση τους τηρούνται οι κανόνες υγιεινής και ασφαλείας.

Η μεταφορά των αποβλήτων γίνεται χωριστά από τη μεταφορά των αναλώσιμων καθαρών υλικών και από τη μεταφορά των ασθενών, ακολουθείται συγκεκριμένη διαδρομή και χρησιμοποιείται συγκεκριμένος ανελκυστήρας. Ο ανελκυστήρας φέρει τη διεθνή σήμανση του μολυσματικού και επικίνδунου και χρησιμοποιείται αποκλειστικά για τη μεταφορά αποβλήτων. Σε περίπτωση έλλειψης ανελκυστήρων, γίνεται χρονοκατανομή της χρήσης του ανελκυστήρα με οδηγία η οποία ενημερώνει τις καθορισμένες ώρες χρήσης του ανελκυστήρα από το προσωπικό καθαριότητας και μόνο για την απομάκρυνση των αποβλήτων από τα τμήματα παραγωγής των αποβλήτων προς τους χώρους αποθήκευσης της ΥΜ. Τις συγκεκριμένες ώρες που πραγματοποιείται η μεταφορά των αποβλήτων, έξω από τον ανελκυστήρα τοποθετείται η πινακίδα «Επικίνδυνα Απόβλητα» με την ανάλογη σήμανση του μολυσματικού και επικίνδунου. Εφόσον ολοκληρωθεί η διαδικασία μεταφοράς των αποβλήτων, ο ανελκυστήρας καθαρίζεται και απολυμαίνεται από το συνεργείο καθαριότητας. Κατόπιν, αφαιρείται η πινακίδα και ο ανελκυστήρας παραδίδεται προς άλλη χρήση.

Κατά τη μεταφορά των ΕΑΥΜ θα πρέπει να διαφυλάσσεται η υγιεινή και ασφάλεια των εργαζομένων σύμφωνα με την ισχύουσα σχετική εθνική και κοινοτική νομοθεσία.

2.1.2 Προδιαγραφές τροχήλατων

Τα τροχήλατα καρότσια πρέπει να ανταποκρίνονται στις ακόλουθες προδιαγραφές:

- Να είναι αθόρυβα και να φέρουν χειρολαβές.

- Να φορτώνονται και να ξεφορτώνονται εύκολα.

• Να φέρουν τροχούς και φρένο για την επίτευξη ακινητοποίησής τους κατά την φόρτωση και εκφόρτωση.

• Να είναι ανθεκτικά στις κρούσεις και στις καταπονήσεις που προκαλούνται κατά τη μετακίνηση και μεταφορά τους.

• Να καθαρίζονται εύκολα και να απολυμαίνονται καθημερινά με κατάλληλο απολυμαντικό και ύδωρ.

• Να φέρουν οπή στον πυθμένα για την απομάκρυνση των υγρών κατά το πλύσιμό τους.

• Να χρησιμοποιούνται αποκλειστικά για το σκοπό αυτό.

2.1.3 Μεταφορά των Επικίνδυνων Αποβλήτων Αμιγώς Μολυσματικών (ΕΑΑΜ) και Μικτών Επικίνδυνων Απόβλητων (ΜΕΑ)

Η μεταφορά των ΕΑΑΜ και ΜΕΑ διεξάγεται με τροχήλατα κλειστού τύπου προς τον χώρο αποθήκευσής τους εντός της ΥΜ (ψυκτικός θάλαμος). Τα συγκεκριμένα τροχήλατα χρησιμοποιούνται αποκλειστικά και μόνο για αυτό το σκοπό. Απαγορεύεται η μεταφορά μεμονωμένων σάκων χειρονακτικά, καθώς και η φύλαξη γεμάτων σάκων στους διαδρόμους και τα κλιμακοστάσια.

Τα τροχήλατα καθαρίζονται και απολυμαίνονται τουλάχιστον μια φορά ημερησίως.

Η μεταφορά των αποβλήτων ακολουθεί συγκεκριμένη διαδρομή και τα τροχήλατα καρότσια με τα μολυσματικά απόβλητα μεταφέρονται με ανελκυστήρα, σύμφωνα με τα οριζόμενα στην παράγραφο 2.1.1 του παρόντος.

2.1.4 Μεταφορά των Άλλων Επικίνδυνων Αποβλήτων (ΑΕΑ)

Τα μέσα μεταφοράς των ΑΕΑ προς τον χώρο αποθήκευσης να είναι κλειστού τύπου. Οι περιέκτες των ΑΕΑ λόγω του μικρού τους όγκου μπορούν να μεταφερθούν χωρίς δυσκολίες, αρκεί να λαμβάνονται τα κατάλληλα μέτρα μεταφοράς και προστασίας του προσωπικού. Τα συγκεκριμένα τροχήλατα χρησιμοποιούνται αποκλειστικά και μόνο για αυτό το σκοπό.

Η μεταφορά των αποβλήτων ακολουθεί συγκεκριμένη διαδρομή και τα τροχήλατα καρότσια με τα ΑΕΑ μεταφέρονται με τον ίδιο ανελκυστήρα που μεταφέρονται τα μολυσματικά και τα ΑΣΑ.

2.1.5 Μεταφορά Επικίνδυνων Αποβλήτων (ΕΑ) από τον χώρο αποθήκευσης εντός της ΥΜ προς την εγκατάσταση επεξεργασίας εντός της ΥΜ

- Στην περίπτωση που η επεξεργασία των ΕΑ πραγματοποιείται εντός της ΥΜ από σταθερή ή κινητή μονάδα επεξεργασίας, τότε αυτά μεταφέρονται από τον χώρο αποθήκευσης εντός της ΥΜ, με ειδικό τροχήλατο που φέρει ειδική σήμανση.

- Η μεταφορά γίνεται από εκπαιδευμένους υπαλλήλους του συνεργείου καθαριότητας, οι οποίοι χρησιμοποιούν τα ατομικά μέτρα προστασίας (γάντια μιας χρήσης, μάσκα, και φόρμα πολλαπλών χρήσεων).

- Κατά την μεταφορά τους προς επεξεργασία εντός της ΥΜ, τα ΕΑ συνοδεύονται από έγγραφο έντυπο αναγνώρισης. Το έγγραφο αυτό τυπώνεται εις τετραπλούν. Ένα έγγραφο διατηρεί ο υπεύθυνος της αποθήκευσης των ΕΑ, ένα ο υπεύθυνος της εγκατάστασης όπου τα ΕΑ υπόκεινται σε επεξεργασία και από ένα κοινοποιεί η Υγειονομική Μονάδα στις αρμόδιες τοπικές Υπηρεσίες Περιβάλλοντος και Υγείας.

2.2 ΜΕΤΑΦΟΡΑ ΕΑΥΜ ΕΚΤΟΣ ΥΜ

2.2.1 Μεταφορά

Για την μεταφορά των ΕΑΥΜ εκτός ΥΜ εφαρμόζονται τα αναφερόμενα στο κεφάλαιο 1 παρ. 1.2 της κοινής υπουργικής απόφασης 24944/1159/2006, όπως εκάστοτε ισχύει.

Κατά τη συλλογή και μεταφορά τους εκτός ΥΜ, τα ΕΑΥΜ πρέπει να συνοδεύονται από έγγραφο έντυπο αναγνώρισης, όπως αναφέρεται στο Κεφάλαιο 6.

Για τις οδικές μεταφορές των ΕΑΥΜ εφαρμόζονται τα οριζόμενα στην ΑDR. Ο οδηγός που εκτελεί τη μεταφορά πρέπει να είναι κάτοχος του ισχύοντος πιστοποιητικού επαγγελματικής κατάρτισης ΑDR, αντίστοιχου των μεταφερόμενων υλικών.

Σε περίπτωση συνδυασμένης μεταφοράς (π.χ. όταν μέρος της μεταφοράς εκτελείται οδικώς και μέρος αυτής δια θαλάσσης), τα απόβλητα θα πρέπει να μεταφέρονται με τρόπο ώστε να ακολουθείται το σύνολο των απαιτήσεων που αφορούν τα επιμέρους τμήματα της μεταφοράς.

Τα οχήματα μεταφοράς ΕΑΥΜ πρέπει να είναι εφοδιασμένα με άδεια κυκλοφορίας φορτηγών ΙΧ σύμφωνα με τα προβλεπόμενα από την ΥΑ 11383/840/2007 «Χορήγηση αδειών κυκλοφορίας φορτηγών ιδιωτικής χρήσης σε κατόχους άδειας συλλογής - μεταφοράς επικίνδυνων αποβλήτων» (ΦΕΚ 309/Β/7-3-07), όπως τροποποιήθηκε από την ΥΑ Α1/οικ/27683/2320/2008 (ΦΕΚ Β' 948).

2.2.2 Διασυνοριακή Μεταφορά

Για τη διασυνοριακή μεταφορά των ΕΑΥΜ εκτός ΥΜ εφαρμόζονται τα αναφερόμενα στο κεφάλαιο 1 παρ. 1.3 της κοινής υπουργικής απόφασης 24944/1159/2006, όπως εκάστοτε ισχύει.

2.2.3 Τήρηση μητρώου από τον υπεύθυνο δραστηριότητας συλλογής ή / και μεταφοράς ή/και διασυνοριακής μεταφοράς ΕΑΥΜ - Ετήσια έκθεση

Ο υπεύθυνος δραστηριότητας (επιχείρησης ή φυσικού ή νομικού πρόσωπου) συλλογής ή / και μεταφοράς ή / και διασυνοριακής μεταφοράς ΕΑΥΜ οφείλει να τηρεί μητρώο, σύμφωνα με τα αναφερόμενα στο Κεφάλαιο 8 και στην παράγραφο 2 του άρθρου 11 της παρούσας.

Η ετήσια έκθεση περιλαμβάνει τουλάχιστον τα αναφερόμενα στο κεφάλαιο 1 παρ. 1.4 της κοινής υπουργικής απόφασης 24944/1159/2006, όπως εκάστοτε ισχύει.

2.2.4 Προδιαγραφές Οχημάτων Μεταφοράς

2.2.4.1 Οχήματα μεταφοράς ΕΑΑΜ, ΜΕΑ

Τα οχήματα μεταφοράς των ΕΑΑΜ και ΜΕΑ πρέπει να πληρούν τις εξής απαιτήσεις:

- Να είναι κατάλληλα και εφοδιασμένα με πιστοποιητικό έγκρισης ΑDR, σύμφωνα με τις διατάξεις του Προεδρικού Διατάγματος 104/1999 όπως τροποποιήθηκε από τις διατάξεις της κοινής υπουργικής απόφασης 19403/1388/08/2008 και ισχύει, εφόσον απαιτείται.

- Να φέρουν κατάλληλη σήμανση, το διεθνές σήμα κινδύνου το οποίο να επιδεικνύεται σε εμφανές σημείο.

- Να είναι κατάλληλου μεγέθους σύμφωνα με τον Κ.Ο.Κ.

- Κατ' ελάχιστον, να είναι τελείως κλειστά, στεγανά, να έχουν δυνατότητα ψύξης $\leq 8^{\circ}\text{C}$, να μη φέρουν μηχανισμό συμπίεσης, να επιτρέπουν ασφαλή μεταφορά, να μπορούν να πλένονται και να απολυμαίνονται εύκολα και να διαθέτουν διευκολύνσεις για την ατομική προστασία του οδηγού και των χειριστών.

- Να υπάρχει διάφραγμα μεταξύ της καμπίνας του οδηγού και του σώματος του οχήματος που να διασφαλίζει την ασφάλεια διατήρησης του φορτίου σε περίπτωση σύγκρουσης.

- Να διαθέτουν κατάλληλο σύστημα ασφαλείας το οποίο να εξασφαλίζει τη μη μετακίνηση του φορτίου κατά τη διάρκεια της μεταφοράς του.

- Να υπάρχει χωριστό διαμέρισμα για τον εξοπλισμό έκτακτης ανάγκης.

- Να διαθέτουν στρογγυλεμένες εσωτερικές γωνίες προς αποφυγή κατακράτησης υγρών διαρροών.

- Να διαθέτουν κατάλληλο προστατευτικό ιματισμό, εργαλεία και απολυμαντικό μαζί με τους ειδικούς δείκτες για συλλογή και εξέταση των υγρών διαρροών.

- Να έχουν βιβλίο καταγραφής των στοιχείων με τις βάρδιες των μεταφορέων αποβλήτων.

- Να μην χρησιμοποιούνται για μεταφορά άλλων υλικών ή αποβλήτων.

- Να καθαρίζονται και να απολυμαίνονται μετά το πέρας κάθε εκφόρτωσης στις εγκαταστάσεις των αποδεκτών, ώστε να διατηρούνται σε άριστη υγειονομική κατάσταση, και να τους επιδίδεται σχετική βεβαίωση απολύμανσης κατά την απομάκρυνσή τους από τις εγκαταστάσεις των αποδεκτών.

Σε περίπτωση χρήσης των οχημάτων μεταφοράς ΕΑΑΜ, ΜΕΑ και για μεταφορά ΑΕΑ, να αποδεικνύεται ή να τεκμηριώνεται ότι αυτό είναι σύμφωνο με τις διατάξεις της ΑDR.

2.2.4.2 Οχήματα μεταφοράς ΑΕΑ

Τα οχήματα μεταφοράς των ΑΕΑ, πρέπει να πληρούν τις εξής απαιτήσεις:

- Να είναι κατάλληλα και εφοδιασμένα με πιστοποιητικό έγκρισης ADR, σύμφωνα με τις διατάξεις του Προεδρικού Διατάγματος 104/1999 όπως τροποποιήθηκε από τις διατάξεις της κοινής υπουργικής απόφασης 19403/1388/08/2008 και ισχύει, εφόσον απαιτείται.

- Να φέρουν κατάλληλη σήμανση και εξοπλισμό (όπως συσκευές πυρόσβεσης, προειδοποιητικό γιλέκο).

- Να εφοδιάζονται με τα παραστατικά έγγραφα που απαιτεί η ADR (όπως έγγραφο μεταφοράς και γραπτές οδηγίες σε περίπτωση ατυχήματος).

3 ΑΠΟΘΗΚΕΥΣΗ Α.Υ.Μ

3.1 ΑΠΟΘΗΚΕΥΣΗ ΕΝΤΟΣ ΥΜ

3.1.1 Αποθήκευση ΑΣΑ

Τα ΑΣΑ φυλάσσονται σε υποδοχείς, κατά προτίμηση στη δευτερεύουσα έξοδο της ΥΜ, εάν αυτή υπάρχει, οι οποίοι βρίσκονται εκτός της περιμέτρου της. Η παραλαβή τους γίνεται από τον υπόχρεο φορέα (οικείος ΟΤΑ) ή από αδειοδοτημένους συλλέκτες μεταφορείς.

3.1.2 Αποθήκευση ΕΑΥΜ

Η αποθήκευση των ΕΑΥΜ εντός των Υ.Μ. γίνεται σύμφωνα με τις απαιτήσεις του κεφαλαίου 2 της κοινής υπουργικής απόφασης 24944/1159/2006, όπως εκάστοτε ισχύει. Επιπλέον, θα πρέπει να τηρούνται τα παρακάτω:

Η αποθήκευση των ΕΑ στις ΥΜ πρέπει να γίνεται σε χώρους, ειδικά διαμορφωμένους για το σκοπό αυτό, επαρκούς χωρητικότητας και σε συνθήκες που δεν επιτρέπουν την αλλοίωση των αποβλήτων, μακριά από μαγειρεία, χώρους εστίασης ή χώρους προετοιμασίας τροφίμων.

Για τους χώρους αποθήκευσης θα πρέπει να πληρούνται τα εξής:

- Οι χώροι να βρίσκονται σε σημεία όπου υπάρχει δυνατότητα ευχερούς διακίνησης των μέσων συλλογής και μεταφοράς.

- Η κτιριακή εγκατάσταση πρέπει να είναι τέτοιας κατασκευής, ώστε να προφυλάσσει από βροχές, πλημμύρες, φωτιά κ.λπ.

- Οι χώροι να μην επιτρέπουν πρόσβαση στο κοινό, ή την είσοδο σε μη εξουσιοδοτημένο προσωπικό.

- Στην είσοδο των χώρων να υπάρχει το διεθνές σύμβολο του μολυσματικού και επικίνδυνου και ευδιάκριτη σήμανση με τον όρο «Επικίνδυνα Απόβλητα».

- Οι χώροι να είναι εξοπλισμένοι με τον κατάλληλο εξοπλισμό πυρόσβεσης και σε περίπτωση πυρκαγιάς, να πληρούνται όλα τα μέτρα ασφαλείας.

- Να υπάρχει η δυνατότητα ελαχιστοποίησης της επαφής των χειριστών με τα ΕΑΥΜ και ευχερούς διακίνησης των υποδοχέων.

- Οι χώροι να μην επιτρέπουν το διασκορπισμό των ΕΑΥΜ στο περιβάλλον.

- Να μην είναι δυνατή η πρόσβαση σε ζώα.

Οι ποσότητες των αποθηκευόμενων αποβλήτων πρέπει να καταγράφονται σε ειδικό έντυπο.

Στο χώρο αποθήκευσης εντός της ΥΜ, τα ΕΑΥΜ θα πρέπει να είναι τοποθετημένα και σε δεύτερο υποδοχέα, εφόσον απαιτείται, του ίδιου χρώματος με τον αρχικό και πλήρους στεγανότητας, ώστε να αποτρέπονται τυχόν διαρροές.

3.1.3 Αποθήκευση των ΕΑΑΜ και ΜΕΑ

Η αποθήκευση των ΕΑΑΜ και ΜΕΑ στις ΥΜ πρέπει να γίνεται σε ειδικά διαμορφωμένους ψυκτικούς θαλάμους, επαρκούς χωρητικότητας και σε συνθήκες που δεν επιτρέπουν την αλλοίωση των αποβλήτων. Στο χώρο αυτό, πρέπει να υπάρχει ευκρινής σήμανση με τον όρο «Επικίνδυνα Απόβλητα» και το διεθνές σύμβολο του μολυσματικού και επικίνδυνου.

Η αποθήκευση των αποβλήτων θα πρέπει να γίνεται σε θερμοκρασία $\leq 5^{\circ}\text{C}$, εντός της εγκατάστασης της ΥΜ και για χρονικό διάστημα όχι μεγαλύτερο των πέντε (5) ημερών. Σε περίπτωση που η θερμοκρασία του ψυκτικού θαλάμου είναι μικρότερη των 0°C , ο χρόνος παραμονής των ΕΑΥΜ μπορεί να επεκταθεί σε 30 ημέρες από την ημερομηνία παραγωγής τους και για ποσότητες ΕΑΥΜ μικρότερες των 500 λίτρων.

Για τον ψυκτικό θάλαμο θα πρέπει να πληρούνται οι ακόλουθες τεχνικές προδιαγραφές:

- Ο ψυκτικός θάλαμος πρέπει να είναι επαρκούς χωρητικότητας (ανάλογης με το μέγεθος της ΥΜ), να φέρει στην πόρτα του το διεθνές σύμβολο του μολυσματικού και επικίνδυνου και τον όρο «Επικίνδυνα Απόβλητα».

- Η κατασκευή του θαλάμου πρέπει να είναι από υλικά υψηλής ανθεκτικότητας με αντοχή στην οξειδωση.

- Ο θάλαμος πρέπει είναι βαμμένος εξωτερικά και εσωτερικά, με υψηλής αντοχής χρώματα.

- Ο θάλαμος να διαθέτει αντιολισθητικό δάπεδο με κατάλληλο υπόστρωμα (μεταλλικό ή βιομηχανικού τύπου) για ενίσχυση του δαπέδου.

- Να υπάρχει μόνωση.

- Ο θάλαμος να φέρει μεταλλική πόρτα, η οποία κλείνει αεροστεγώς, με εξωτερικό διακόπτη για την ενεργοποίηση του εσωτερικού φωτισμού ή να υπάρχει εσωτερικό σύστημα φωτισμού με αδιάβροχες λυχνίες οι οποίες να τίθενται σε λειτουργία άμεσα με το άνοιγμα της πόρτας.

- Η ηλεκτρική εγκατάσταση, πρέπει να αποτελείται από έναν εξωτερικό πίνακα, μεταλλικό, για τη σωστή λειτουργία και τον έλεγχο του ψυκτικού θαλάμου. Ο πίνακας, πρέπει να διαθέτει ένα ρυθμιζόμενο θερμοστάτη, μια μικροαυτόματη ασφάλεια, και έναν ρευματολήπτη βιομηχανικού τύπου, στεγανό. Το σύστημα ψύξης πρέπει να είναι αυτόνομο, με ψυκτική μονάδα συντήρησης και να διαθέτει όλα τα απαραίτητα εξαρτήματα για τη σωστή και αυτόματη λειτουργία του.

- Ο θάλαμος να διαθέτει πόμολο ασφαλείας για άνοιγμα και από το εσωτερικό του.

Χαρακτηριστικά χώρων αποθήκευσης ΕΑΑΜ και ΜΕΑ

Ισχύουν τα γενικά χαρακτηριστικά των χώρων αποθήκευσης όπως αναφέρονται στις παραγράφους 3.1.1 και 3.1.2 και επιπλέον:

- Οι ψυκτικοί θαλάμοι πρέπει να βρίσκονται σε σημεία όπου υπάρχει δυνατότητα ευχερούς διακίνησης των οχημάτων μεταφοράς των αποβλήτων.

- Θα πρέπει να εφαρμόζεται επιμελημένη και συμμετρική τοποθέτηση των περιεκτών.

3.1.4 Αποθήκευση των ΑΕΑ

Τα ΑΕΑ αποθηκεύονται σε ειδικό χώρο εντός της ΥΜ, για χρονικό διάστημα όχι μεγαλύτερο του ενός (1) έτους. Κατά την αποθήκευσή τους πρέπει να πληρούνται όσα προβλέπονται από την κοινή υπουργική απόφαση 24944/1159/2006.

Κάθε φορά που παραλαμβάνονται ΑΕΑ για αποθήκευση, ο υπεύθυνος υπάλληλος ενημερώνει το κατάλληλο έντυπο, ώστε να παρακολουθείται η ροή των αποβλήτων και να διατηρούνται τα ασφαλή χρονικά διαστήματα αποθήκευσης.

Χαρακτηριστικά εγκατάστασης αποθήκευσης ΑΕΑ

Ισχύουν τα γενικά χαρακτηριστικά των χώρων αποθήκευσης όπως αναφέρονται στην παράγραφο 3.1.2 και επιπλέον:

- Το δάπεδο των χώρων αποθήκευσης πρέπει να είναι βιομηχανικού τύπου ή ισοδύναμου υλικού, κατάλληλης στιλπνότητας και επαρκούς αντιδιαβρωτικής προστασίας.
- Σε περίπτωση που χρησιμοποιούνται σωληνώσεις για τη μεταφορά των ΑΕΑ στους χώρους αποθήκευσης, αυτές πρέπει να είναι κατάλληλης ποιότητας, ανθεκτικές και συμβατές με το μεταφερόμενο απόβλητο και να τοποθετούνται υπέργεια, έτσι ώστε να διαπιστώνονται έγκαιρα πιθανά σημεία διαρροών και διαβρώσεων.
- Να υπάρχει συμβατότητα των αποθηκευμένων αποβλήτων ανάλογα με την κλάση και τη συσκευασία τους.
- Το άνοιγμα των θυρών του χώρου αποθήκευσης να γίνεται μόνο προς τα έξω με απλή ώθηση. Το πλάτος των θυρών δεν μπορεί να είναι μικρότερο των 0,80m.
- Τα απόβλητα χαρακτηρίζονται σαφώς με καθορισμένη σήμανση, ανάλογα με την κατηγορία τους.

Για όλα τα χημικά απόβλητα που παράγονται στις ΥΜ και εντάσσονται στα ΑΕΑ τηρείται πλήρες αρχείο, που περιλαμβάνει τα Φύλλα Δεδομένων Ασφάλειας (MSDS) για κάθε χημικό παράγοντα, τις χρήσεις του χημικού παράγοντα και το συνολικό αριθμό των εργαζομένων που εκτίθενται σε αυτόν καθώς και τον τόπο παραγωγής του αποβλήτου. Για τους χώρους αποθήκευσης ισχύουν τα γενικά χαρακτηριστικά των χώρων αποθήκευσης όπως αναφέρονται στην παράγραφο 3.1.2.

Τα χρησιμοποιημένα χημικά που χαρακτηρίζονται ως απόβλητα, θα πρέπει να φυλάσσονται ξεχωριστά και σε απόσταση ασφαλείας από τους χώρους αποθήκευσης πρώτων και βοηθητικών υλών, τους χώρους παραγωγικών διαδικασιών και τους χώρους αποθήκευσης ενδιάμεσων και τελικών προϊόντων. Όλα τα χημικά προϊόντα αποθηκεύονται σε κατάλληλο περιέκτη με την ενδεικνυόμενη σήμανση επικινδυνότητας και στον ειδικά προβλεπόμενο αποθηκευτικό χώρο. Ειδικότερα, τα τοξικά υλικά αποθηκεύονται σε κλειστά ερμάρια. Τα οξειδωτικά υλικά πρέπει να μένουν μακριά από τα εύφλεκτα, τα οποία διατηρούνται σε αεριζόμενο χώρο με επαρκή πυροπροστασία. Τα οξέα φυλάσσονται μακριά από αλκάλια και όχι πλησίον μετάλλων που μπορεί να υποστούν διάβρωση. Όλα τα επικίνδυνα χημικά απόβλητα θα φέρουν ετικέτα επάνω στον περιέκτη.

Οι ετικέτες των χημικών ουσιών πρέπει να δείχνουν με ευκρίνεια:

- το όνομα της χημικής ουσίας,
- το όνομα, τη διεύθυνση και το τηλέφωνο του παρασκευαστή και του εισαγωγέα,
- το σύμβολο επικινδυνότητας της χημικής ουσίας (τοξικό, διαβρωτικό, εκρηκτικό, οξειδωτικό, επιβλαβές, εύφλεκτο, καρκινογόνο, ερεθιστικό, τερατογόνο, μεταλλαξιογόνο, οικοτοξικό),
- τις φράσεις κινδύνου και προστασίας (R-phrases, S-phrases),
- την ποσότητα που περιέχεται στον περιέκτη.

3.1.5 Μέτρα ασφαλείας

Κατά την αποθήκευση των ΕΑΥΜ θα πρέπει να διαφυλάσσεται η υγιεινή και ασφάλεια των εργαζομένων σύμφωνα με την ισχύουσα σχετική εθνική και κοινοτική νομοθεσία.

Επιπλέον, τα μέτρα ασφαλείας των χώρων αποθήκευσης των ΕΑΥΜ θα πρέπει να είναι τα εξής:

- Απομόνωση των εύφλεκτων υλικών και τοποθέτησή τους σε ασφαλές μέρος.
- Σήμανση εξόδων κινδύνου, οδών διαφυγής και χώρου φύλαξης υλικού πυρόσβεσης.
- Μέριμνα ώστε οι αποθηκευτικοί χώροι να διατηρούνται καθαροί.
- Ύπαρξη εξωτερικών σκιάδων ή βαφή υαλοπινάκων των αποθηκών, σε περίπτωση που οι ηλιακές ακτίνες προκαλούν αλλοίωση των αποθηκευμένων αποβλήτων.
- Απαγόρευση πρόσβασης στις αποθήκες ατόμων που δεν έχουν εργασία σε αυτές.
- Τοποθέτηση αλεξικέραυνων σε κατάλληλα σημεία, εφ' όσον δεν εξασφαλίζεται αντικεραυνική προστασία από παρακείμενα κτίρια.
- Συστηματική συντήρηση των αγωγών, δικτύων και αποθηκών.
- Επιμελημένη τοποθέτηση και καταγραφή των αποβλήτων.
- Έλεγχος των αποθηκευτικών χώρων σε τακτά χρονικά διαστήματα.
- Εάν από τα χαρακτηριστικά επικινδυνότητας των αποβλήτων εκτιμάται υψηλός κίνδυνος εκδήλωσης φωτιάς, επιβάλλεται η συνεχής επιτήρηση του χώρου των αποθηκών.

Στην ευρύτερη περιοχή της εγκατάστασης αποθήκευσης πρέπει να τηρούνται τουλάχιστον τα παρακάτω:

- Επαρκής ηλεκτροφωτισμός.
- Αποψίλωση περιβάλλοντος χώρου.
- Κατάλληλη περιφράξη.

3.1.6 Τήρηση μητρώου εγκατάστασης αποθήκευσης - Ετήσια έκθεση

Ο υπεύθυνος της εγκατάστασης αποθήκευσης οφείλει να τηρεί μητρώο, σύμφωνα με τα αναφερόμενα στο Κεφάλαιο 8 και στην παράγραφο 2 του άρθρου 11 της παρούσας.

Η ετήσια έκθεση, η οποία καταρτίζεται με βάση τα βιβλία λειτουργίας και ελέγχου της εγκατάστασης αποθήκευσης, περιλαμβάνει τουλάχιστον τα αναφερόμενα στο κεφάλαιο 2 παρ. 2.6.2 της κοινής υπουργικής απόφασης 24944/1159/2006, όπως εκάστοτε ισχύει.

3.2 ΑΠΟΘΗΚΕΥΣΗ ΕΚΤΟΣ ΥΜ - ΣΤΑΘΜΟΙ ΜΕΤΑΦΟΡΩΣΗΣ ΕΑΥΜ

Για την αποθήκευση εκτός της ΥΜ ισχύει ό,τι και για την αποθήκευση εντός της ΥΜ ανά κατηγορία αποβλήτων, όμως ως μέγιστος χρόνος αποθήκευσης υπολογίζεται αθροιστικά και ο χρόνος αποθήκευσης εντός της ΥΜ.

Ως Σταθμοί Μεταφόρτωσης ΕΑΥΜ θεωρούνται οι σταθερές εγκαταστάσεις (αποθήκες) εκτός ΥΜ, στις οποίες πραγματοποιείται συγκέντρωση των ΕΑΥΜ, πριν αυτά οδηγηθούν για περαιτέρω διαχείριση. Για τις σταθερές εγκαταστάσεις ισχύουν τα αναφερόμενα στο κεφάλαιο 2 της κοινής υπουργικής απόφασης 24944/1159/2006, όπως εκάστοτε ισχύει.

4 ΕΠΕΞΕΡΓΑΣΙΑ ΕΑΥΜ

4.1 ΕΠΙΛΟΓΗ ΚΑΤΑΛΛΗΛΗΣ ΜΕΘΟΔΟΥ ΕΠΕΞΕΡΓΑΣΙΑΣ

Για την επεξεργασία των Επικινδύνων Αποβλήτων ισχύουν τα αναφερόμενα στο κεφάλαιο 4 και στο Υποπαράρτημα Ι της κοινής υπουργικής απόφασης 24944/1159/2006, όπως εκάστοτε ισχύει.

Ειδικότερα για τα ΕΑΥΜ, οι βασικές διαθέσιμες τεχνολογίες επεξεργασίας των χωρίζονται σε δύο μεγάλες κατηγορίες:

- Τεχνολογίες Αποτέφρωσης και
- Τεχνολογίες Αποστείρωσης.

Αναφέρονται επίσης κάποιες συμπληρωματικές μέθοδοι διαχείρισης των ΕΑ που δεν ανήκουν στις δύο προαναφερθείσες κατηγορίες. Οι Τεχνικές Προδιαγραφές που ισχύουν για κάθε μία από τις κατηγορίες αναφέρονται στις Παραγράφους 4.2, 4.3 και 4.4 αντίστοιχα.

Τα ΕΑΑΜ, ΜΕΑ και ΑΕΑ μπορούν γενικά να υπόκεινται σε επεξεργασία με τη μέθοδο της αποτέφρωσης (με εξαίρεση τα απόβλητα που αναφέρονται στον Πίνακα Ι του παρόντος και των αντίστοιχων Δελτίων Δεδομένων Ασφαλείας) ενώ οι μέθοδοι αποστείρωσης μπορούν να εφαρμόζονται για την επεξεργασία μόνο τα ΕΑΑΜ.

Στην επιλογή της κατάλληλης μεθόδου θα πρέπει να λαμβάνεται υπόψη ο Πίνακας Ι του παρόντος κεφαλαίου και οι διαθέσιμες πληροφορίες των Δελτίων Δεδομένων Ασφαλείας. Η μέθοδος επεξεργασίας των ΕΑΑΜ θα πρέπει να ελέγχεται σε σχέση με τη αποστείρωση των μικροοργανισμών των αποβλήτων.

Επιπλέον των αναφερόμενων παρακάτω τεχνολογιών δύναται να εφαρμοστούν και άλλες μέθοδοι επεξεργασίας, με την προϋπόθεση ότι επιτυγχάνουν το ίδιο ή καλύτερο επίπεδο επεξεργασίας.

4.1.1 Τεχνολογίες Αποτέφρωσης

4.1.1.1 Θερμική Οξειδωση

Θερμική Οξειδωση είναι η διεργασία ξηρής οξειδωσης σε υψηλή θερμοκρασία, που μετατρέπει οργανικά, εύφλεκτα απόβλητα, σε ανόργανη, άκαυστη ύλη. Αποτέλεσμα της διεργασίας είναι η σημαντική μείωση του όγκου και του βάρους των αποβλήτων.

Όλα τα είδη των αποτεφρωτών θερμικής οξειδωσης, με την κατάλληλη χρήση και στην κατάλληλη θερμοκρασία, πετυχαίνουν την εξόντωση όλων των παθογόνων μικροοργανισμών ή και πλήρη καταστροφή ορισμένων ειδών αποβλήτων, όπως φαρμακευτικά ή χημικά απόβλητα.

4.1.1.2 Πυρόλυση

Πυρόλυση είναι η θερμική επεξεργασία αποβλήτων απουσία οξυγόνου σε υψηλές θερμοκρασίες (600-1000 °C). Η λειτουργία ενός συστήματος πυρόλυσης περιλαμβάνει δύο θαλάμους. Στον πρώτο, που καλείται πυρολυτικός, τα απόβλητα θερμαίνονται σε υψηλές θερμοκρασίες σε συνθήκες απουσίας οξυγόνου. Για την θέρμανση χρησιμοποιείται εξωτερικός καυστήρας ή αντιστάσεις καθώς τα απόβλητα δεν μπορούν να συντηρήσουν την καύση κάτω από αυτές τις συνθήκες. Τα αέρια που παράγονται, εισάγονται στον δεύτερο θάλαμο, όπου καίγονται σε υψηλές θερμοκρασίες.

4.1.1.3 Αεριοποίηση

Η αεριοποίηση είναι μέθοδος θερμικής επεξεργασίας, κατά την οποία τα απόβλητα αποδομούνται θερμικά σε ένα περιβάλλον ελλείψει οξυγόνου (υπό-στοιχειομετρικό). Η διαδικασία της καύσης είναι αυτοσυντηρούμενη,

χωρίς να απαιτείται προσθήκη καυσίμων εκτός από αυτό που χρησιμοποιείται για την έναρξη της καύσης. Η αεριοποίηση αποβλήτων πετυχαίνει την πλήρη αδρανοποίηση τους και σημαντική μείωση του όγκου τους. Τα παράγωγα περιλαμβάνουν πτητικά αέρια και, ανάλογα με τη σύνθεση των αποβλήτων, διάφορα αεριοποιημένα κλάσματα πίσσας και λαδιών.

4.1.1.4 Πλάσμα

Με τη μέθοδο πλάσματος, η καύση των αποβλήτων γίνεται από πυρσό πλάσματος, σε θερμοκρασίες περίπου 1200 °C στο θάλαμο καύσης. Η θερμοκρασία του πυρσού κυμαίνεται από 1650 έως 11500 °C αν και στις εφαρμογές καύσης αποβλήτων η θερμοκρασία του είναι πιο κοντά στους 1650 °C. Η παραγωγή πλάσματος μπορεί να γίνει με τη χρήση ηλεκτρικού ρεύματος ή μικροκυμάτων. Το παραγόμενο πλάσμα οδηγείται με τη χρήση σταθερής ροής αδρανούς αερίου σε ένα ακροφύσιο όπου παράγεται ο πυρσός πλάσματος. Τα απόβλητα έρχονται σε επαφή με το πλάσμα και πυρολύονται όπως και στην πυρόλυση. Με την τεχνολογία πλάσματος δεν είναι απαραίτητος ο διαχωρισμός των χλωριωμένων αποβλήτων. Οι εκπομπές ουσιών όπως διοξίνες και φουράνια είναι πολύ περιορισμένες.

4.1.2 Τεχνολογίες Αποστείρωσης

4.1.2.1 Υγρή Θερμική Επεξεργασία (Αυτόκαυστα)

Η υγρή θερμική επεξεργασία συνίσταται στη χρήση κορεσμένου ατμού υπό πίεση για την απολύμανση των μολυσματικών αποβλήτων. Η αποστείρωση που επιτυγχάνεται με τα συστήματα ατμού εξαρτάται από τη θερμοκρασία του κορεσμένου ατμού και μπορεί να κυμαίνεται από 99,99% (4-log) για τα απλά συστήματα, έως 99,9999% (6-log) για τα εξελιγμένα συστήματα. Η διαδικασία απαιτεί τον τεμαχισμό των αποβλήτων πριν από την εισαγωγή του ατμού για να βελτιώνεται η απόδοση.

Τα απόβλητα που μπορούν να υποστούν επεξεργασία με αυτήν την τεχνολογία περιλαμβάνονται στον Πίνακα Ι.

4.1.2.2 Ακτινοβολία - Μικροκύματα

Η μέθοδος της αποστείρωσης μέσω ακτινοβολίας-μικροκυμάτων προϋποθέτει τη χρήση ατμού. Οι συνθήκες λειτουργίας των συστημάτων με μικροκύματα εξαρτώνται από την εφαρμοζόμενη τεχνολογία. Για να επιτευχθεί η αποστείρωση που απαιτείται, η θερμοκρασία που αναπτύσσεται στα απόβλητα πρέπει να κυμαίνεται μεταξύ 95 και 105 °C και να διατηρείται για περίπου 20 min. Ανάλογα με την εφαρμοζόμενη τεχνολογία, εφαρμόζεται τεμαχισμός των αποβλήτων πριν ή και μετά την αποστείρωση. Ο τεμαχισμός είναι απαραίτητος για να καθίστανται τα απόβλητα μη αναγνώρισιμα.

Στις μονάδες επεξεργασίας αποβλήτων με μικροκύματα είναι δυνατό να απολυμανθούν και μεταλλικά αντικείμενα.

Τα απόβλητα που μπορούν να υποστούν επεξεργασία με αυτήν την τεχνολογία περιλαμβάνονται στον Πίνακα Ι.

Θα πρέπει να δίνεται ιδιαίτερη προσοχή στον διαχωρισμό των αποβλήτων πριν την επεξεργασία, ώστε να αποφεύγεται η παρουσία τοξικών χημικών ή άλλων ουσιών που δεν θα έπρεπε να υπόκεινται σε επεξεργασία με τη μέθοδο των μικροκυμάτων.

4.1.2.3 Ξηρή Θερμική Επεξεργασία

Η ξηρή θερμική επεξεργασία αναφέρεται στην θέρμανση των αποβλήτων σε θερμοκρασίες από 110 - 180 °C

ανάλογα με τη μέθοδο και την παραμονή σε αυτές τις συνθήκες για ικανό χρονικό διάστημα ώστε να επιτευχθεί η αποστείρωση των αποβλήτων. Η θέρμανση επιτυγχάνεται με διάφορες μεθόδους όπως με θερμό αέρα, θερμική ακτινοβολία και επαγωγή. Κατά κανόνα, τα απόβλητα τεμαχίζονται πριν από την αποστείρωση ώστε να βελτιωθεί η απόδοση. Τα απόβλητα που είναι κατάλληλα για επεξεργασία σε τέτοια συστήματα διαφέρουν ανάλογα με την τεχνολογία θέρμανσης που έχει επιλεγεί. Τα απόβλητα που μπορούν να υποστούν επεξεργασία με αυτήν την τεχνολογία περιλαμβάνονται στον Πίνακα Ι.

Οι βασικότερες τεχνολογίες που χρησιμοποιούν ξηρή θερμική επεξεργασία είναι οι εξής:

- Τεχνολογία κοχλία.
- Τεχνολογία θερμού αέρα υψηλής ταχύτητας.
- Ξηρή θέρμανση με αντιστάσεις.

4.1.2.4 Χημική Επεξεργασία

Η Χημική Επεξεργασία είναι η έκθεση των αποβλήτων σε χημικούς παράγοντες που έχουν αντιμικροβιακή δράση. Οι τεχνολογίες χημικής επεξεργασίας χρησιμοποιούν συχνά εσωτερικό τεμαχισμό και ανάμειξη για την εξασφάλιση επαφής ισχυρών χημικών με τα απόβλητα, σε ικανή συγκέντρωση και χρόνο, ώστε να επιτευχθεί το επιθυμητό επίπεδο αποστείρωσης.

Ανάλογα με τα χρησιμοποιούμενα χημικά, πρέπει να λαμβάνονται υπόψη οι κίνδυνοι από την επαφή των εργαζομένων με αυτά, είτε μέσω του αέρα, είτε απευθείας στο δέρμα και να λαμβάνονται τα κατάλληλα μέτρα προστασίας.

Η χημική επεξεργασία είναι πιο κατάλληλη για υγρά απόβλητα όπως ούρα, αίμα, κόπρανα κ.λπ. Στερεά ιατρικά απόβλητα όπως μικροβιολογικές καλλιέργειες, χειρουργικά εργαλεία κ.λπ., μπορούν επίσης να υποστούν χημική επεξεργασία με τους ακόλουθους περιορισμούς:

- Να γίνεται τεμαχισμός ή άλεση των αποβλήτων.
- Να γίνεται επιλογή του κατάλληλου απολυμαντικού με βάση την ταυτότητα του μικροοργανισμού προς επεξεργασία.
- Η χρήση των απαιτούμενων ισχυρών απολυμαντικών να γίνεται από κατάλληλα εκπαιδευμένο προσωπικό.

Τα απόβλητα που μπορούν να υποστούν επεξεργασία με αυτήν την τεχνολογία περιλαμβάνονται στον Πίνακα Ι.

Η χημική επεξεργασία προτείνεται μόνο σε περιπτώσεις αδυναμίας επιλογής άλλης μεθόδου αποστείρωσης. Γενικά η χημική επεξεργασία είναι μη συνιστώμενη μέθοδος γιατί παράγονται δευτερογενή απόβλητα, επικίνδυνα ή μη, τα οποία χρήζουν περαιτέρω επεξεργασίας.

4.2 ΕΠΕΞΕΡΓΑΣΙΑ ΜΕ ΑΠΟΤΕΦΡΩΣΗ

4.2.1 Γενικά

Για την εφαρμογή της μεθόδου αυτής πρέπει να τηρούνται τα προβλεπόμενα μέτρα, όροι, περιορισμοί και οριακές τιμές από την αποτέφρωση επικίνδυνων αποβλήτων σύμφωνα με το Άρθρο 6 της κοινής υπουργικής απόφασης 22912/1117/2005 «Μέτρα και όροι για το περιορισμό της ρύπανσης του περιβάλλοντος από την αποτέφρωση των αποβλήτων» (ΦΕΚ 759/Β/2005), όπως εκάστοτε ισχύει.

4.2.2 Προϋποθέσεις για την εφαρμογή της μεθόδου

Οι τεχνικές προδιαγραφές για την εφαρμογή της μεθόδου (σχεδιασμός και συνθήκες λειτουργίας) των εγκα-

ταστάσεων αποτέφρωσης ΕΑ προβλέπονται στο Άρθρο 6 της κοινής υπουργικής απόφασης 22912/1117/2005, όπως εκάστοτε ισχύει. Επιπλέον ισχύουν τα εξής:

Οι θάλαμοι καύσεως θα πρέπει να διαθέτουν επαρκή χωρητικότητα για τροφοδοτική δόση ίση τουλάχιστον με το ένα δέκατο (1/10) της ωριαίας δυναμικότητας της εγκατάστασης.

Το υλικό κατασκευής των θαλάμων καύσης και μετάκαυσης θα πρέπει να παρουσιάζει αντοχή σε διαβρωτικά απόβλητα ή αέρια και σε θερμικά σοκ.

Το άνοιγμα της εισόδου θα πρέπει να είναι αρκετά μεγάλο ώστε να επιτρέπει τη φόρτωση πακεταρισμένων αποβλήτων.

Η λειτουργία του καυστήρα θα πρέπει να επιβλέπεται και να ρυθμίζεται από μία κεντρική κονσόλα, με συνεχή επίδειξη και καταγραφή των παραμέτρων λειτουργίας.

Το σύστημα τροφοδοσίας να είναι κατασκευασμένο κατά τρόπο ώστε να:

- απολυμαίνεται εύκολα,
- εμποδίζεται η χύδην τροφοδοσία της εγκατάστασης,
- παρεμποδίζεται η παραμόρφωση των δοχείων των αποβλήτων - όπου αυτά χρησιμοποιούνται - προ της εισόδου τους στο θάλαμο καύσεως.

Οι φορείς λειτουργίας των εγκαταστάσεων αποτέφρωσης είναι υποχρεωμένοι να τηρούν τα προβλεπόμενα στο Άρθρο 10 της κοινής υπουργικής απόφασης 22912/1177/2005, όπως εκάστοτε ισχύει, καθώς επίσης και τα ακόλουθα:

- Συγκεκριμένο διάγραμμα λειτουργίας, το οποίο θα αναφέρει θερμοκρασία αποτέφρωσης, χρόνο παραμονής των δημιουργούμενων απαερίων στη συγκεκριμένη θερμοκρασία αποτέφρωσης, αποδεκτοί τύποι συσκευασίας, αποδεκτή περιεκτικότητα των αποβλήτων σε υγρασία, μέγιστο φορτίο που μπορεί ανά κύκλο εργασίας να δεχτεί ο συγκεκριμένος κατά περίπτωση εξοπλισμός.

● Έλεγχο και συνεχή καταγραφή της θερμοκρασίας των απαερίων στο θάλαμο καύσης και μετάκαυσης του αποτεφρωτήρα.

● Ημερήσια καταγραφή της ποσότητας των αποβλήτων που αποτεφρώθηκαν.

● Ετήσιο έλεγχο των θερμομέτρων, μανομέτρων και λοιπού καταγραφικού εξοπλισμού.

● Κατάρτιση σχεδίου αντιμετώπισης εκτάκτου ανάγκης τοποθετημένο σε διακριτό σημείο στο χώρο της εγκατάστασης επεξεργασίας των αποβλήτων.

● Πρόβλεψη αποθήκευσης των προς αποτέφρωση αποβλήτων, για 5 τουλάχιστον ημέρες σε θερμοκρασία $\leq 5^{\circ}\text{C}$ σε κατάλληλους χώρους, σύμφωνα με τις απαιτήσεις του Κεφαλαίου 3, είτε λόγω λειτουργικών αναγκών, είτε λόγω βλάβης της μονάδας αποτέφρωσης, είτε λόγω αναγκών εργασιών συντήρησης.

● Οι φορείς λειτουργίας της εγκατάστασης οφείλουν να τηρούν βιβλία καθημερινής λειτουργίας και ελέγχου της εγκατάστασης. Με βάση τα βιβλία αυτά, καταρτίζεται ετήσια έκθεση.

Η ετήσια έκθεση που καταρτίζουν οι φορείς λειτουργίας θα περιλαμβάνει τουλάχιστον τα παρακάτω στοιχεία:

- Ποσότητες, κατηγορίες και κωδικοί ΕΚΑ των αποβλήτων που υπέστησαν επεξεργασία με αποτέφρωση.
- Τόπος / χώρος διάθεσης των ξηρών υπολειμμάτων.

- Αποτελέσματα των ειδικών ελέγχων και των μετρήσεων.

- Ειδικότερα συμβάντα (κυρίως αστοχίες) - αντιμετώπιση των συμβάντων.

Τα λεπτομερή στοιχεία λειτουργίας της εγκατάστασης, συμπεριλαμβανομένων και όλων των στοιχείων των αναλύσεων και μετρήσεων των διενεργουμένων ελέγχων, της επεξεργασίας τους και της αξιολόγησής τους, καθώς και τα συνοδευτικά των φορτίων έγγραφα, φυλάσσονται τουλάχιστον για 10 έτη στα γραφεία της εγκατάστασης.

4.2.3 Ατμοσφαιρικές Εκπομπές, Υγρά Απόβλητα και Υπολείμματα

Η δειγματοληψία και η ανάλυση όλων των ρύπων, συμπεριλαμβανομένων των διοξινών και των φουρανίων, καθώς και οι μετρήσεις με μεθόδους αναφοράς για τη βαθμονόμηση των αυτόματων συστημάτων μετρήσεων, διεξάγονται όπως ορίζουν τα πρότυπα CEN.

Εάν δεν υπάρχουν τα πρότυπα CEN, ισχύουν τα πρότυπα ISO, εθνικά ή διεθνή πρότυπα που εξασφαλίζουν την παροχή δεδομένων ισοδύναμης επιστημονικής ποιότητας. Η χωροθέτηση των σημείων δειγματοληψίας ή μετρήσεων καθώς και ο προσδιορισμός των διαδικασιών δειγματοληψίας και μετρήσεων, περιλαμβάνονται και αποτελούν αντικείμενο της απόφασης έγκρισης περιβαλλοντικών όρων.

4.2.3.1 Τεχνικές Μετρήσεων

Σχετικά με τις τεχνικές μετρήσεων ισχύουν τα προβλεπόμενα στο Παράρτημα III της κοινής υπουργικής απόφασης 22912/1117/2005, όπως εκάστοτε ισχύει.

4.2.3.2 Οριακές τιμές ατμοσφαιρικών εκπομπών

Για τις οριακές τιμές ατμοσφαιρικών εκπομπών ισχύουν τα προβλεπόμενα στα άρθρα 7 και 11 και στο παράρτημα V της κοινής υπουργικής απόφασης 22912/1117/2005, όπως εκάστοτε ισχύει.

4.2.3.3 Διαχείριση υγρών αποβλήτων που προέρχονται από τον καθαρισμό των καυσαερίων

Για την διαχείριση των υγρών αποβλήτων που προέρχονται από τον καθαρισμό των καυσαερίων ισχύουν τα προβλεπόμενα στα άρθρα 8 και 11 και στο παράρτημα IV της κοινής υπουργικής απόφασης 22912/1117/2005 όπως εκάστοτε ισχύει.

4.2.3.4 Διαχείριση υπολειμμάτων

Για τα ξηρά υπολείμματα ισχύουν τα προβλεπόμενα στο άρθρο 9 της κοινής υπουργικής απόφασης 22912/1117/2005, όπως εκάστοτε ισχύει. Επιπλέον, ισχύουν τα εξής:

Τα ξηρά υπολείμματα από την αποτέφρωση των αποβλήτων ανήκουν στην κατηγορία 19 01 του ΕΚΑ, «απόβλητα από την καύση ή την πυρόλυση αποβλήτων» και κατατάσσονται σε εξαψήφιο κωδικό ΕΚΑ ανάλογα με την σύσταση και την προέλευσή τους. Για την κατηγοριοποίηση των υπολειμμάτων πρέπει να διενεργούνται δειγματοληψίες και αναλύσεις για τον προσδιορισμό των φυσικών και χημικών ιδιοτήτων καθώς και του ρυπογόνου φορτίου τους.

Για την δειγματοληψία χρησιμοποιείται το πρότυπο του ΕΛΟΤ EN 14899 «Χαρακτηρισμός αποβλήτων - Δειγματοληψία αποβλήτων υλικών - Πλαίσιο για την προετοιμασία και εφαρμογή ενός σχεδίου δειγματοληψίας».

Στις μονάδες αποτέφρωσης αποβλήτων πραγματοποιούνται μετρήσεις στα υπολείμματα, σύμφωνα με τα

προβλεπόμενα στο Άρθρο 11 της κοινής υπουργικής απόφασης 22912/1177/2005.

Η διαχείριση που εφαρμόζεται εξαρτάται από την κατηγοριοποίηση των υπολειμμάτων ως επικίνδυνα ή μη επικίνδυνα.

Αν η περαιτέρω διαχείριση αφορά διάθεση σε Χώρο Υγειονομικής Ταφής, λαμβάνονται υπόψη οι διατάξεις της απόφασης 2003/33/ΕΚ «για τον καθορισμό κριτηρίων και διαδικασιών αποδοχής των αποβλήτων στους χώρους υγειονομικής ταφής σύμφωνα με το άρθρο 16 και το παράρτημα II της Οδηγίας 1999/31/ΕΚ», όπως εκάστοτε ισχύουν.

4.2.4 Αξιοποίηση Θερμικής Ενέργειας

Σε κάθε εγκατάσταση επεξεργασίας αποβλήτων με τη μέθοδο της αποτέφρωσης θα πρέπει να εξετάζεται η δυνατότητα αξιοποίησης της θερμικής ενέργειας π.χ. μέσω της παραγωγής θερμότητας, ηλεκτρικής ενέργειας, παραγωγής ατμού για βιομηχανική χρήση ή της αστικής τηλεθέρμανσης.

4.3 ΕΠΕΞΕΡΓΑΣΙΑ ΜΕ ΑΠΟΣΤΕΙΡΩΣΗ

4.3.1 Γενικά

Οι τεχνικές προδιαγραφές εφαρμόζονται τόσο σε σταθερές όσο και σε κινητές μονάδες επεξεργασίας.

Οι διαδικασίες αποστείρωσης ακολουθούν τα προβλεπόμενα στο πρότυπο του ΕΛΟΤ αρ. 12740/00. Μετά την επεξεργασία τα απόβλητα πρέπει να είναι μη αναγνωρίσιμα. Τα είδη των αποβλήτων που δύναται να υποστούν επεξεργασία με κάποια από τις τεχνολογίες που υπάρχουν στις τεχνολογίες αποστείρωσης, καθορίζονται σύμφωνα με τον Πίνακα I του παρόντος.

Επίπεδο Αποστείρωσης και Μικροοργανισμοί Δείκτες

Ως επιθυμητό επίπεδο αποστείρωσης υιοθετείται το επίπεδο III όπως προτείνεται από το State and Territorial Association on Alternative Treatment Technologies (STAATT) των ΗΠΑ.

- Για τις βλαστικές μορφές βακτηρίων (vegetative bacteria), τους μύκητες (fungi), τους λιπόφιλους/υδρόφιλους ιούς (lipophilic/hydrophilic viruses), τα παράσιτα (parasites) και τα μυκοβακτήρια (mycobacteria), η αποστείρωση πρέπει να επιτυγχάνεται σε επίπεδα 6 log₁₀ ή μεγαλύτερα (99,9999% μείωση).

- Για τα σπόρια των *B. stearothermophilus* και *B. subtilis* η αποστείρωση πρέπει να επιτυγχάνεται σε επίπεδα 4 log₁₀ ή μεγαλύτερα (99,99% μείωση).

Οι βιολογικοί δείκτες που χρησιμοποιούνται για τον έλεγχο της αποτελεσματικότητας της χρησιμοποιούμενης μεθόδου πρέπει να ακολουθούν τα προβλεπόμενα στη σειρά προτύπων του ΕΛΟΤ αρ. 11138/07 (τεύχη 01-05).

Πέραν των *B. stearothermophilus* και *B. subtilis*, δύναται επίσης να χρησιμοποιηθούν οι εξής μικροοργανισμοί δείκτες ανάλογα με την περίπτωση:

- Βλαστικές μορφές βακτηρίων
 - ο *Staphylococcus aureus* (ATCC 6538)
 - ο *Pseudomonas aeruginosa* (ATCC 15442)
- Μύκητες
 - ο *Candida albicans* (ATCC 18804)
 - ο *Penicillium chrysogenum* (ATCC 24791)
 - ο *Aspergillus niger*
- Ιοί
 - ο Πόλιο 2 ή Πόλιο 3
 - ο MS-2 Βακτηριοφάγος (ATCC 15597-B1)

- Παράσιτα
 - ο Ωοκύστες *Cryptosporidium* spp.
 - ο Κύστες *Giardia* spp.
- Μυκοβακτήρια
 - ο *Mycobacterium terrae*
 - ο *Mycobacterium phlei*
 - ο *Mycobacterium bovis* (ATCC 35743)

4.3.2 Προϋποθέσεις για την εφαρμογή της μεθόδου

Για την εφαρμογή της μεθόδου της αποστείρωσης των ΕΑΑΜ πρέπει να πληρούνται οι ακόλουθες προϋποθέσεις:

1. Τεμαχισμός των αποβλήτων πριν την αποστείρωση στον ίδιο χώρο όπου θα γίνει αυτή, ώστε αυτά να μην είναι αναγνωρίσιμα γεγονός που συμβάλλει στην αποτελεσματικότητα της αποστείρωσης, αλλά και στη μείωση του όγκου τους.

2. Τα εκπεμπόμενα αερία και τα παραγόμενα υγρά μετά την αποστείρωση θα πρέπει να απομακρύνονται ή να υποβάλλονται σε επεξεργασία κατά τρόπο που δεν θα δημιουργεί πρόβλημα στη δημόσια υγεία και το περιβάλλον.

3. Οι σταθερές μονάδες επεξεργασίας ΕΑΑΜ πρέπει να διαθέτουν ειδικές εγκαταστάσεις για την επεξεργασία των ΕΑΑΜ οι οποίες θα βρίσκονται εντός κατάλληλα διαμορφωμένου κτιριακού χώρου.

4. Να γίνεται απολύμανση των μέσων με τα οποία μεταφέρονται τα απόβλητα και των αποθηκευτικών χώρων αυτών, λαμβάνοντας υπόψη τα πρότυπα ΕΛΟΤ EN 1275-99 και ΕΛΟΤ EN 1276-98.

5. Οι κινητές μονάδες θα επεξεργάζονται τα απόβλητα σε ειδικά καθορισμένους χώρους των ΥΜ, οι οποίοι πρέπει να διαθέτουν τις κατάλληλες υποδομές (π.χ. δίκτυα ύδρευσης, αποχέτευσης, θέση στάθμευσης της κινητής μονάδας, φωτισμό, σήμανση, εγκαταστάσεις πυρόσβεσης).

6. Η δειγματοληψία και ο έλεγχος για την αποτελεσματικότητα της αποστείρωσης γίνονται από εξειδικευμένο και διαπιστευμένο εργαστήριο. Το πρότυπο ελέγχου που ακολουθείται είναι το ΕΛΟΤ EN ISO 11138.01.

4.3.3 Διαχείριση Αποβλήτων μετά την Αποστείρωση

Οι ΥΜ έχουν την ευθύνη για το διαχωρισμό και την παράδοση των κατάλληλων ΕΑΑΜ σε μονάδες αποστείρωσης.

Τα ΕΑΑΜ τα οποία έχουν υποστεί επεξεργασία σύμφωνα με τις διατάξεις της παρούσας είναι απόβλητα που προσομοιάζουν με τα οικιακά και διατίθενται σε ΧΥΤΑ σύμφωνα με τις κείμενες διατάξεις για τη διάθεση των στερεών αποβλήτων.

Τα επεξεργασμένα (αποστειρωμένα) σε σταθερές ή κινητές μονάδες επεξεργασίας ΕΑΑΜ (Προτεινόμενοι κωδικοί ΕΚΑ: 18 01 04, 18 02 03), τοποθετούνται σε ανθεκτικούς υποδοχείς κίτρινου χρώματος. Εξωτερικά των υποδοχέων αυτών, εμφανώς και με ανεξίτηλα γράμματα αναγράφεται η φράση «Αποστειρωμένα ΕΑΑΜ», καθώς και η ονομασία του φυσικού ή νομικού προσώπου επεξεργασίας, η ονομασία της ΥΜ και η ημερομηνία επεξεργασίας. Τα «Αποστειρωμένα ΕΑΑΜ», οδηγούνται στον

τελικό αποδέκτη με ειδικό για το σκοπό αυτό όχημα και ξεχωριστά από τα οικιακά απόβλητα.

Ο φορέας παραλαβής των αποστειρωμένων ΕΑΑΜ ελέγχει τον φορέα επεξεργασίας για την αποτελεσματικότητα της αποστείρωσης με δειγματοληπτικό έλεγχο των αποστειρωμένων ΕΑΑΜ που παραδίδονται για διάθεση, σύμφωνα με τα προβλεπόμενα στην απόφαση 2003/33/ΕΚ.

Επιπλέον, ο φορέας παραλαβής εφαρμόζει τα προβλεπόμενα από το Άρθρο 13 και το Παράρτημα ΙΙ της κοινής υπουργικής απόφασης 29407/3508/2002 (ΦΕΚ 1572Β/16-12-2002) «Μέτρα και όροι για την υγειονομική ταφή των αποβλήτων», σχετικά με τη διαδικασία και τα κριτήρια αποδοχής αποβλήτων.

Στην περίπτωση που διαπιστωθεί ότι δεν ήταν επιτυχής η επεξεργασία, ο φορέας επεξεργασίας καταβάλλει στον φορέα διάθεσης των αποστειρωμένων ΕΑΑΜ το κόστος ελέγχου της αποτελεσματικότητας της αποστείρωσης.

Ο φορέας επεξεργασίας έχει την ευθύνη για την επίτευξη μικροβιακής μείωσης στα ΕΑΑΜ.

4.4 ΑΛΛΕΣ ΜΕΘΟΔΟΙ ΕΠΕΞΕΡΓΑΣΙΑΣ

Ως «άλλες μέθοδοι» χαρακτηρίζονται οι τεχνολογίες επεξεργασίας που δεν καταλήγουν απαραίτητα σε αποστείρωση των αποβλήτων και δεν ανήκουν στην κατηγορία της αποτέφρωσης και αφορούν τα ΑΕΑ, σύμφωνα με τον Πίνακα Ι του παρόντος.

Για αυτές τις μεθόδους επεξεργασίας ισχύουν τα αναφερόμενα στο κεφάλαιο 4 της κοινής υπουργικής απόφασης 24944/1159/2006, όπως αυτή εκάστοτε ισχύει, και μπορούν να αποτελούν επιλογή πέραν των δύο προαναφερόμενων μεθόδων.

4.5 ΣΤΕΛΕΧΩΣΗ ΕΓΚΑΤΑΣΤΑΣΕΩΝ ΕΠΕΞΕΡΓΑΣΙΑΣ

Μια εγκατάσταση επεξεργασίας ΕΑΥΜ στελεχώνεται με το αναγκαίο και εξειδικευμένο επιστημονικό, διοικητικό, τεχνικό, βοηθητικό προσωπικό, ώστε να λειτουργεί με τους πλέον σύγχρονους κανόνες της επιστήμης και τεχνολογίας. Στις εγκαταστάσεις επεξεργασίας θα πρέπει να διαφυλάσσεται η υγιεινή και ασφάλεια των εργαζομένων σύμφωνα με την ισχύουσα σχετική εθνική και κοινοτική νομοθεσία.

4.6 ΠΑΡΑΛΑΒΗ ΤΩΝ ΑΠΟΒΛΗΤΩΝ

Για την παραλαβή των αποβλήτων ισχύουν τα προβλεπόμενα στο άρθρο 5 της κοινής υπουργικής απόφασης 22912/1117/2005, όπως εκάστοτε ισχύει, καθώς και στο εδάφιο 4.3.2 του Κεφαλαίου 4 του Άρθρου 4 της κοινής υπουργικής απόφασης 24944/1159/2006 (ΦΕΚ Β 791).

4.7 ΤΗΡΗΣΗ ΜΗΤΡΩΟΥ ΕΓΚΑΤΑΣΤΑΣΗΣ ΕΠΕΞΕΡΓΑΣΙΑΣ - ΕΤΗΣΙΑ ΕΚΘΕΣΗ Ε.Α.

Ο φορέας λειτουργίας της εγκατάστασης επεξεργασίας οφείλει να τηρεί μητρώο, σύμφωνα με τα αναφερόμενα στο Κεφάλαιο 8 και στην παράγραφο 2 του άρθρου 11 της παρούσας.

Η ετήσια έκθεση περιλαμβάνει τουλάχιστον τα προβλεπόμενα στην παράγραφο 4.3.3 της κοινής υπουργικής απόφασης 24944/1159/2006.

Πίνακας 1. Μέθοδοι επεξεργασίας ΕΛΥΜ	Μέθοδος	ΕΛΥΜ κατάλληλα προς επεξεργασία	ΕΛΥΜ κατάλληλα προς επεξεργασία	Χαρακτηριστικά της μεθόδου	Κόστος ρεύματος παραγωγικών αποβλήτων
Α. Τεχνολογίες Αποπαραγωγής	Μικτά Επικίνδυνα Αποβλήτα (ΜΕΑ)	Προετοιμαζόμενα δοχεία σερβιόν	Μικτά Επικίνδυνα Αποβλήτα	Σημαντική μείωση του όγκου των αποβλήτων	Επικίνδυνη και μη επικίνδυνη βέρρα
Βεβαίως Οξείδωση/ Πυρόλυση/ Αεριοποίηση/ Πύκνωση	Επικίνδυνα Αποβλήτα Αργής Μεταλλομακιά (ΕΛΥΜ)	Μεταπολυμερές και φασματομετρικά αποβλήτων, ή αποβλήτων από καταπονητικές	Επικίνδυνα Αποβλήτα Αργής Μεταλλομακιά (ΕΛΥΜ)	Σχεδόν πλήρης καταπονητική ικανότητα μεταπολυμερισμών	Επικίνδυνη υγρά αποβλήτων από των καθαρισμού περιών
	Ορυκμένες κοιτηρίες, Άλλων Επικίνδυνων Αποβλήτων (ΑΕΝ)	Τα αποβλήτων που περιέχουν αδρανισμένα τοξικολογικά ή τοξικά ή τοξικο-βιοβιο-χλωρίδια (ΤΒΧ) οξείδωση σε θερμότητα	Ορυκμένες κοιτηρίες, Άλλων Επικίνδυνων Αποβλήτων (ΑΕΝ)	Επεξεργασία με γάλακτα εύρωστα με τα οξείδωση στην πίεση 5 και Παραγωγή υγρού της παραγωγής και της διαλύτη	Αόριστες απορριμμές, συμπεριλαμβανομένων βελώνων και φαρμάκων
	Παραπονήματα / Τηλεμετρικές των Δελφίνων	Αποβλήτων με υψηλή περιεκτικότητα σε πετρέλαια και πετρελαιοειδή σε ρεόμα ή υδρογονάνθρακες, οξείδωση, πυρόλυση κ.λπ.	Παραπονήματα / Τηλεμετρικές των Δελφίνων	Εφαρμογή της οξείδωσης για την αποεξόρυξη αποβλήτων (εφαρμοσμένη των αποβλήτων με την συντήρησης, κίνηση των περιών απορριμμάτων)	
	Διεκδωμένων Απορριμμάτων των συστημάτων των αποβλήτων.	Συμφορημένες ορυκμένες ή ορυκτές που περιέχουν βέρρα μετάνιο	Κοιλώματα μετάνιο	Το επεξεργασμένα αποβλήτων είναι δυνατό να βασισθούν σε ΧΥΤΑ ή σε εγκαταστάσεις επεξεργασίας ορυκτών	
Β. Τεχνολογίες αποπαραγωγής	Επικίνδυνα Αποβλήτα Αργής Μεταλλομακιά (ΕΛΥΜ)	Πηλούς και ημι-πηλούς ορυκτές ορυκτές	Επικίνδυνα Αποβλήτα Αργής Μεταλλομακιά (ΕΛΥΜ)	Τριτογενείς των αποβλήτων	Αποσποράμελο επεξεργασίας υαλομακιάς
Τεχνολογίες Υγρή Βερρα/ επεξεργασία (αυτοξέωση)	Κοιλώματα μετάνιο	Αποβλήτων από χημειοθεραπευτικά	Κοιλώματα μετάνιο	Μείζονος κατάλληλα μόνο για το ΕΛΥΜ	Υγρά αποβλήτων
	Αόριστα εύρωστα	Υδρογονάνθρακες και άλλα επικίνδυνα υγρά αποβλήτων	Αόριστα εύρωστα	Απολείπει η ζύμωση των επεξεργασμένων αποβλήτων πριν τη διάθεση	Οξείδες (απολείπει οξείδημα αποβλήτων)
	Υγρά μετάνιο	Ρυθμιστικά και αποπαραγωγικά αποβλήτων	Υγρά μετάνιο	Το επεξεργασμένα αποβλήτων είναι δυνατό να βασισθούν σε ΧΥΤΑ ή σε εγκαταστάσεις επεξεργασίας ορυκτών	Όταν υαλομακιά βέρρα μετάνιο ή επικίνδυνο υγρό στο αποβλήτων τριτογενούς επεξεργασίας, δημιουργούνται επικίνδυνα υαλομακιά, επικόλλητα υγρά αποβλήτων και αέρια απορριμμές ορυκτών συστημάτων

<ul style="list-style-type: none"> • Χειρουργικά κατάγματα • Εργαστηριακά κατάγματα (εξαρτημένων των χημικών) • Ανοσήματα από την περιουσιολογία ασθενών (επίσκεψη, πρώτες φροντίδες, κ.λπ.) 	<ul style="list-style-type: none"> • Επικίνδυνα ανοσήματα • Αιγυψίο Μολυσματικό (ΕΑΜΜ) : • Επιλογή ανάλογα με την τεχνολογία διαθέσιμη. 	<ul style="list-style-type: none"> • Παιδιατρικά • Επικίνδυνα χημικά • Πηκτικές οφθαλμικές ενώσεις • Κωστατοδραστικά • Ρυθμιστικά ανοσήματα 	<ul style="list-style-type: none"> • Αποδομημένη μέθοδος – μικρές σπασίμες σε πρηνότητα • Τεμαχισμός των ανοσήτων • Δεν απαιτείται η χρήση χημικών • Δεν παρέχονται ιατρικά ανοσήματα • Παρόντων αέριες εισπνοές • Το επεξεργασμένο ανοσήματα είναι δυνατά να δεσφύουν σε ΧΥΤΑ ή σε εγκαταστάσεις ενεργειακής αξιοποίησης 	<p>(Επισημαίνεται ότι η επεξεργασία των ανοσήτων γίνεται με τη μέθοδο της αποδομημένης)</p>
<ul style="list-style-type: none"> • Καταστάσεις ανοσήτων • Εργαστηριακά ανοσήματα • Ανοσήματα από την περιουσιολογία ασθενών (επίσκεψη, πρώτες φροντίδες, κ.λπ.) 	<ul style="list-style-type: none"> • Επικίνδυνα ανοσήματα • Αιγυψίο Μολυσματικό (ΕΑΜΜ) : • Καθαριστικές μεσοβίβες • Ασημένια κατάγματα • Υαλοειδικοί καταγμάτων • Υαλοειδικοί καταγμάτων • Ανοσήματα από την περιουσιολογία ασθενών (επίσκεψη, πρώτες φροντίδες, κ.λπ.) • Χειρουργικά κατάγματα • Εργαστηριακά κατάγματα 	<ul style="list-style-type: none"> • Πηκτικές και ήμισυ πηκτικές οφθαλμικές ενώσεις • Ανοσήματα από χημειοθεραπευτικές • Υδατοδιαλυτά χημικά • Επικίνδυνα χημικά • Ρυθμιστικά και αποδομητικά 	<ul style="list-style-type: none"> • Αποδομημένη μέθοδος – μικρές σπασίμες σε πρηνότητα • Τεμαχισμός των ανοσήτων • Δεν απαιτείται η χρήση χημικών, οπτην, κ.λπ. • Παρόντων ιατρικά ανοσήματα και αέριες εισπνοές • Το επεξεργασμένο ανοσήματα είναι δυνατά να δεσφύουν σε ΧΥΤΑ ή σε εγκαταστάσεις ενεργειακής αξιοποίησης • Υπόψη των παραρτημάτων της απόφασης της ΥΠΟΥΡΓΕΙΟΥ (π.χ. παραρτημάτων σε μείωση) • Χημικά κλάσης διασποράς • Δεν είναι κατάλληλα για ύλη το μέγεθος επικίνδυνων ανοσήτων 	<p>(Επισημαίνεται ότι η επεξεργασία των ανοσήτων γίνεται με τη μέθοδο της αποδομημένης)</p>
<p>Αποδομημένα ανοσήματα</p>	<ul style="list-style-type: none"> • Αποδομημένα ανοσήματα • Αέριες εισπνοές (αποδομημένα μέγεθος αναρριπυσιολογία) • Ελάχιστοι έως μηδενικοί οφθαλμικά ανοσήματα • Όχι ανασφάλεια βλάβη μείωση ή επικίνδυνα χημικά από ανοσήματα της επεξεργασίας, διαμεταφορώντας επικίνδυνα ανοσήματα και αέριες εισπνοές οφθαλμικών ασθενών (αποδομημένα μέγεθος αναρριπυσιολογία) 	<ul style="list-style-type: none"> • Αποδομημένα ανοσήματα • Αέριες εισπνοές (αποδομημένα μέγεθος αναρριπυσιολογία) • Ελάχιστοι έως μηδενικοί οφθαλμικά ανοσήματα • Όχι ανασφάλεια βλάβη μείωση ή επικίνδυνα χημικά από ανοσήματα της επεξεργασίας, διαμεταφορώντας επικίνδυνα ανοσήματα και αέριες εισπνοές οφθαλμικών ασθενών (αποδομημένα μέγεθος αναρριπυσιολογία) 	<ul style="list-style-type: none"> • Αποδομημένα ανοσήματα • Αέριες εισπνοές (αποδομημένα μέγεθος αναρριπυσιολογία) • Ελάχιστοι έως μηδενικοί οφθαλμικά ανοσήματα • Όχι ανασφάλεια βλάβη μείωση ή επικίνδυνα χημικά από ανοσήματα της επεξεργασίας, διαμεταφορώντας επικίνδυνα ανοσήματα και αέριες εισπνοές οφθαλμικών ασθενών (αποδομημένα μέγεθος αναρριπυσιολογία) 	<p>(Επισημαίνεται ότι η επεξεργασία των ανοσήτων γίνεται με τη μέθοδο της αποδομημένης)</p>

Αξιολογημένων των Χημικών	Αποτελεσμάτων επίδειξης υπηρεσιών για τα οποία απαιτείται παραπλήσιο επιπλέον εκπαιδευτικό
<ul style="list-style-type: none"> Αξιολογηθείσα από την τριτοβάθμια εκπαίδευση Σχολή Υποπαιδαγωγικών Σπουδών, Πύργος (Α.Δ.Ι.Υ.) 	<ul style="list-style-type: none"> Τριτοβάθμια των σπουδών Χημικών Αξιολογηθέντων Στρατηγική μελέτη και έρευνα των σπουδών Η επιδεξιότητα Αξιολογηθέντων Παράγοντες υγείας σπουδών (συνθήκες με επικινδύνους ουσίες) και οξείας, επαναλαμβανόμενες ουσιών Επιπλέον μέτρον αντιστάσεων για το πρόγραμμα υγείας εκπαιδευτών σπουδών και τις οξείες ασθένειες, οι οποίες διακρίνονται ως επικινδύνους υγείας των σπουδών Στατιστικά στοιχεία Το επιπλέον μέτρον αντιστάσεων είναι δυνατό να βασιστούν σε ΧΥΤΑ (φόρμες) από την επιπλέον υγείας των σπουδών Πρόγραμμα υγείας των σπουδών Δεν είναι απαραίτητο να πραγματοποιηθούν επιπλέον σπουδών Επιπλέον μέτρον αντιστάσεων Αποτελεί επιπλέον μέτρον αντιστάσεων Επιπλέον μέτρον αντιστάσεων
<ul style="list-style-type: none"> Μεταλλικά αντικείμενα 	<ul style="list-style-type: none"> Αποσεπτική επεξεργασία Αποσεπτική επεξεργασία Αποσεπτική επεξεργασία Αποσεπτική επεξεργασία Αποσεπτική επεξεργασία Αποσεπτική επεξεργασία Αποσεπτική επεξεργασία Αποσεπτική επεξεργασία Αποσεπτική επεξεργασία Αποσεπτική επεξεργασία
<ul style="list-style-type: none"> Επιπλέον Αξιολογηθείσα Αξιολογηθείσα (ΕΑΜΜ) : 	<ul style="list-style-type: none"> Παράγοντες υγείας σπουδών (συνθήκες με επικινδύνους ουσίες) Επιπλέον μέτρον αντιστάσεων Επιπλέον μέτρον αντιστάσεων Επιπλέον μέτρον αντιστάσεων Επιπλέον μέτρον αντιστάσεων Επιπλέον μέτρον αντιστάσεων Επιπλέον μέτρον αντιστάσεων Επιπλέον μέτρον αντιστάσεων Επιπλέον μέτρον αντιστάσεων Επιπλέον μέτρον αντιστάσεων
<ul style="list-style-type: none"> Κολλώδη υλικά Ασπιδή αντικείμενα Χημικά υλικά Επιπλέον μέτρον αντιστάσεων 	<ul style="list-style-type: none"> Παράγοντες υγείας σπουδών (συνθήκες με επικινδύνους ουσίες) Επιπλέον μέτρον αντιστάσεων Επιπλέον μέτρον αντιστάσεων Επιπλέον μέτρον αντιστάσεων Επιπλέον μέτρον αντιστάσεων Επιπλέον μέτρον αντιστάσεων Επιπλέον μέτρον αντιστάσεων Επιπλέον μέτρον αντιστάσεων Επιπλέον μέτρον αντιστάσεων Επιπλέον μέτρον αντιστάσεων
<ul style="list-style-type: none"> Υγεία σπουδών και (υγείας) σπουδών (υγείας) 	<ul style="list-style-type: none"> Παράγοντες υγείας σπουδών (συνθήκες με επικινδύνους ουσίες) Επιπλέον μέτρον αντιστάσεων Επιπλέον μέτρον αντιστάσεων Επιπλέον μέτρον αντιστάσεων Επιπλέον μέτρον αντιστάσεων Επιπλέον μέτρον αντιστάσεων Επιπλέον μέτρον αντιστάσεων Επιπλέον μέτρον αντιστάσεων Επιπλέον μέτρον αντιστάσεων Επιπλέον μέτρον αντιστάσεων
<ul style="list-style-type: none"> Επιπλέον μέτρον αντιστάσεων Αξιολογηθείσα από την τριτοβάθμια εκπαίδευση Σχολή Υποπαιδαγωγικών Σπουδών, Πύργος (Α.Δ.Ι.Υ.) 	<ul style="list-style-type: none"> Τριτοβάθμια των σπουδών Χημικών Αξιολογηθέντων Στρατηγική μελέτη και έρευνα των σπουδών Η επιδεξιότητα Αξιολογηθέντων Παράγοντες υγείας σπουδών (συνθήκες με επικινδύνους ουσίες) και οξείας, επαναλαμβανόμενες ουσιών Επιπλέον μέτρον αντιστάσεων Επιπλέον μέτρον αντιστάσεων Επιπλέον μέτρον αντιστάσεων Επιπλέον μέτρον αντιστάσεων Επιπλέον μέτρον αντιστάσεων

Στον ακόλουθο πίνακα παρουσιάζεται το είδος της εφαρμοζόμενης επιθεώρησης των ΕΑΥΜ σύμφωνα με την κατηγορία τους.

Πίνακας Β: Είδος εφαρμοζόμενης επεξεργασίας ανά κατηγορία ΑΥΜ

Κατηγορία ΑΥΜ	Μέθοδος διαχείρισης	Προδιαγραφές περιεχτή		Προδιαγραφές αποθήκευσης	Παρατηρήσεις
		Χρηματισμός	Υλινό		
- Μικτά Επιπόδια Αυτίματα (MEA) -Αμφοίς Μόλυβδου (EMMB)	Αποθήρευση εδάφους Θερμοκρασίας 850 °C (D10, R1)	Κάπνο	Αδραστοί, υδατοεπελές δοχεία με σφραγισμένη είσοδο/ έξοδο Συσκευασία: UN κατάλληλος κατά ADR, IMDG, IBC κ.λπ.	Ψυκτικές βόλτες, για όλη περιεχόμενα από 5 ημέρες σε θερμοκρασία μηρόσεως ή ίση με 50C (για ποσότητες μικρότερες των 500 λίτρων ή αποθήκευση μικρότερη να γίνει μέγιστο 30 ημέρες σε θερμοκρασία μηρόσεως ή ίση με 0 °C). Αν δεν υπάρξει ψύξη βόλτες ο χρόνος αποθήκευσης δε θα πρέπει να υπερβεί τα 5 αποθήκευσης 24 ώρες το ανώτατο	
-Αμφοίς Μόλυβδου (EMMB)	Αποθήρευση	Κάπνο	Αδραστοί, υδατοεπελές δοχεία. Σε περίπτωση περίπτωση αποθήκευσης ο περιεχόμενος πρέπει να αποθηκεύεται από καθαρό, αδρανές υπόστρωμα Αποθήκευση μέγιστο από 1ημέρας Συσκευασία: UN κατάλληλος κατά ADR, IMDG, IBC κ.λπ.	Ψυκτικές βόλτες, για όλη περιεχόμενα από 5 ημέρες σε θερμοκρασία μηρόσεως ή ίση με 5 °C (για ποσότητες μικρότερες των 500 λίτρων ή αποθήκευση μικρότερη να γίνει μέγιστο 30 ημέρες σε θερμοκρασία μηρόσεως ή ίση με 0°C). Αν δεν υπάρξει ψύξη βόλτες ο χρόνος αποθήκευσης δε θα πρέπει να υπερβεί τα 5 αποθήκευσης 24 ώρες το ανώτατο	
-ΑΕΑ - Επιπόδια χημικά (<1% υδρογονοίξος οργανικές ουσίες) -ΑΕΑ-Βαρέα μέταλλα -ΑΕΑ - Αιωρογένεια	Αποθήρευση εδάφους Θερμοκρασίας 850 °C (D10, R1)	Κάπνο	Αδραστοί και σφραγισμένα δοχεία με σφραγισμένη είσοδο/ έξοδο Συσκευασία: UN κατάλληλος κατά ADR, IMDG, IBC κ.λπ.	Σε σφραγισμένη αποθήκευση αποθήκευσης περιεχόμενων για όλη περιεχόμενα από 1 έτος	Κατά περίπτωση αποθήκευση υδατόλυτων υδρογονοίξων οργανικών υδρογονοίξων υδρογονοίξων με διάρκεια αποθήκευσης των 5 μηνών

Κατηγορία ΑΥΤΗ	Μέθοδος Διαχείρισης	Προδιαγραφές περιεχόμενα		Προδιαγραφές αποθήκευσης	Παρατηρήσεις
		Χρηματοπισμίες	Υλικά		
-ΑΕΑ - Ακατά επιτόκιο απόδητο (<1% πληρωσιμής οφειλής, οπότε) -ΑΕΑ - φάρμακο			ΑΔΡ, ΜΔΧ, ΡΟΔ κ.λπ.		Παρατηρήσεις 1
-ΑΕΑ - Επιτόκιο γραμμά (>1% πληρωσιμής οφειλής οπότε) -ΑΕΑ - Ακατά επιτόκιο απόδητο (>1% πληρωσιμής οφειλής, οπότε)	Αντιβραχίονη ελέγχσης θερμοκρασίας 1.100 ^o C (D10, R1)	Πρόσβαση	Αδειαίο και σχετικό δείγμα με σχετική σήμανση. Συσκευασία LN κατάλληλης κατά ΑΔΡ, ΜΔΧ, ΡΟΔ κ.λπ.	Σε σφραγισμένη συσκευασία επιτοκίων σφραγιστων για όλο το χρόνο από 1 έτος	Κατά περίπτωση λεπτομερής μελέτη και οι παρατηρήσεις οφείλουν διατηρηθούν σύμφωνα με τον Πίνακα 5 του Παραρτήματος 1
ΑΕΑ - Υβριδικός	Ανάστροφο Υβριδικό σε επίπεδο εργασιακής	-	Αδειαίο και σχετικό δείγμα με σχετική σήμανση. Συσκευασία LN κατάλληλης κατά ΑΔΡ, ΜΔΧ, ΡΟΔ κ.λπ.	Σε σφραγισμένη συσκευασία επιτοκίων σφραγιστων για όλο το χρόνο από 1 έτος	

Διάγραμμα 1. Διαγράμματα ροής διαδικασιών διαχείρισης ΑΥΜ

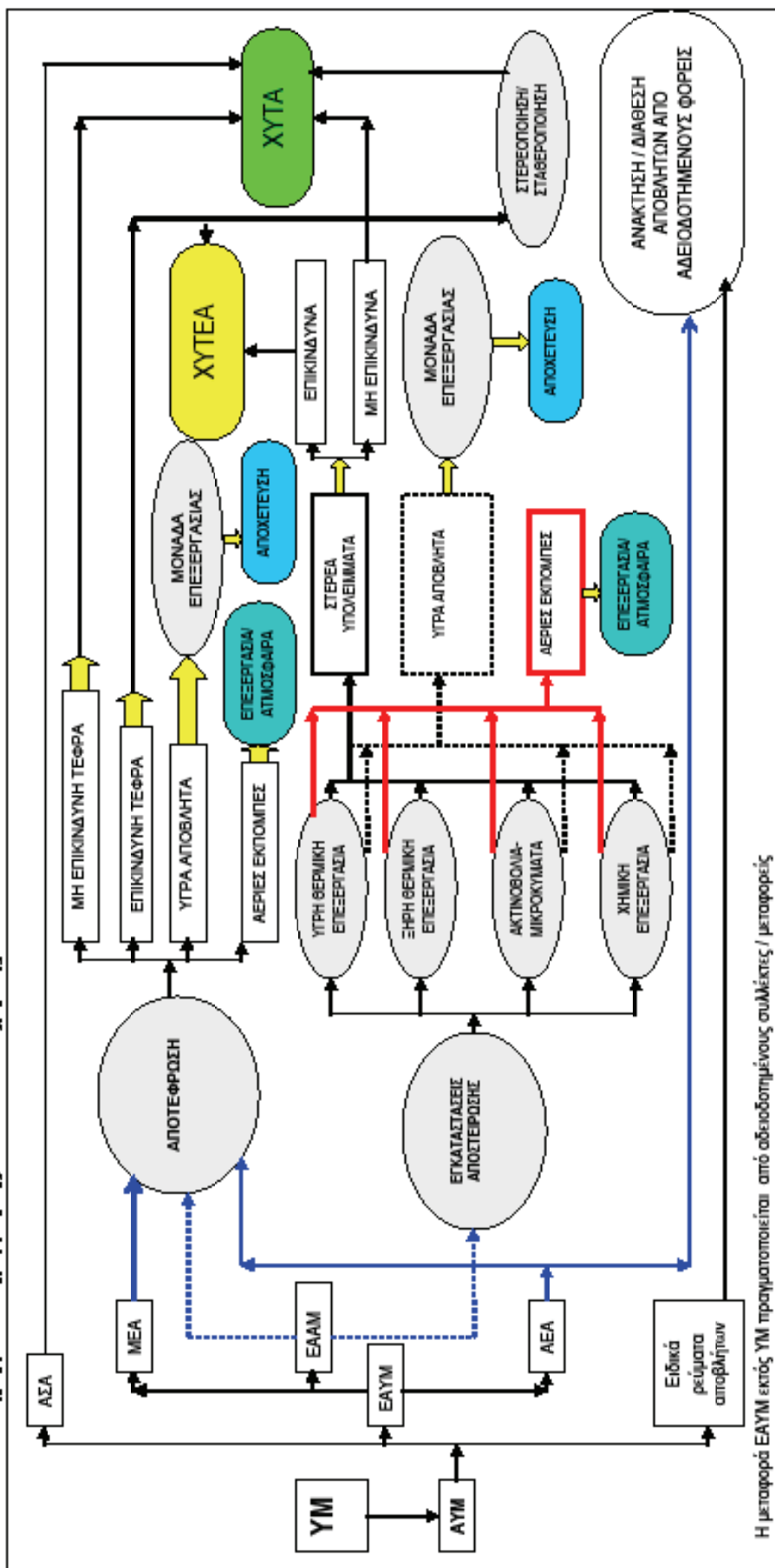

<p>YM : Υγειονομική Μονάδα ΑΥΜ: Απόβλητα Υγειονομικών Μονάδων ΑΣΑ : Αστικά Στερεά Απόβλητα ΕΑΥΜ : Επικίνδυνα Απόβλητα Υγειονομικών Μονάδων</p>	<p>MEA : Μικτά Επικίνδυνα Απόβλητα ΕΑΑΜ: Επικίνδυνα Απόβλητα Αιχμής Μολυσματικά Ειδικά Ρεύματα αποβλήτων</p>	<p>↑ Έλεγχος / Μέτρα Ανταρρύπανσης</p> <p>▭ Παραγόμενα είδη αποβλήτων</p> <p>○ Μέθοδοι επεξεργασίας ΑΥΜ</p> <p>○ Αποδέκτες αποβλήτων</p>
---	--	--

5 ΜΕΛΕΤΗ ΟΡΓΑΝΩΣΗΣ ΤΩΝ ΕΓΚΑΤΑΣΤΑΣΕΩΝ Η/ΚΑΙ ΤΩΝ ΕΡΓΑΣΙΩΝ ΔΙΑΧΕΙΡΙΣΗΣ Α.Υ.Μ

5.1 ΓΕΝΙΚΑ

Η προβλεπόμενη στις παραγράφους Α1 και Α2 του άρθρου 10 της παρούσας κοινής υπουργικής απόφασης μελέτη οργάνωσης περιλαμβάνει τα παρακάτω αναφερόμενα.

5.2 ΠΕΡΙΕΧΟΜΕΝΑ ΜΕΛΕΤΗΣ ΟΡΓΑΝΩΣΗΣ ΔΙΚΤΥΟΥ ΣΥΛΛΟΓΗΣ ΚΑΙ ΜΕΤΑΦΟΡΑΣ ΕΑΥΜ

Η μελέτη οργάνωσης του δικτύου συλλογής και μεταφοράς ΕΑΥΜ περιλαμβάνει τουλάχιστον τα εξής:

5.2.1 Συνοπτική παρουσίαση της εταιρίας

1. Γενικά

- Επωνυμία και έδρα της εταιρίας
- Γενικότερο πεδίο δραστηριότητας
- Υπεύθυνος για την υπό αδειοδότηση δραστηριότητα
- 2. Δραστηριότητες συναφείς με το αντικείμενο της συλλογής μεταφοράς ΕΑΥΜ¹

● Ενδοπεριφερειακή συλλογή και μεταφορά ΕΑΥΜ (σε περίπτωση που ζητείται άδεια διαπεριφερειακής εμβέλειας)

● Δραστηριότητες στη γενικότερη διαχείριση αποβλήτων

3. Απασχολούμενο προσωπικό - εξειδίκευση

4. Υφιστάμενη υποδομή

- Διαθέσιμα οχήματα
- Αδειοδοτημένοι αποθηκευτικοί χώροι²
- Χώροι στάθμευσης οχημάτων

5.2.2 Προσδιορισμός των προς διαχείριση ΕΑΥΜ

● Αναλυτικά στοιχεία σχετικά με το είδος των ΕΑΥΜ που προτίθεται να μεταφέρει ο ενδιαφερόμενος (Ευρωπαϊκός Κατάλογος Αποβλήτων)

● Στοιχεία σχετικά με την ποσότητα των παραγόμενων ΕΑΥΜ στη γεωγραφική περιοχή όπου προτίθεται να δραστηριοποιηθεί η εταιρία

● Πληροφορίες σχετικά με τις δυσμενείς επιδράσεις των ΕΑΥΜ στην ανθρώπινη υγεία

5.2.3 Εργασίες συλλογής και συσκευασίας ΕΑΥΜ

1. Περιγραφή εργασιών συλλογής

● Δυναμικότητα δραστηριότητας συλλογής και μεταφοράς

● Συχνότητα αποκομιδής ΕΑΥΜ

● Μεθοδολογία συλλογής ΕΑΥΜ

2. Συσκευασία ΕΑΥΜ: Πρωτογενής, Δευτερογενής

- Τύποι της συσκευασίας που θα χρησιμοποιηθούν
- Τεχνικές προδιαγραφές συσκευασιών, με ιδιαίτερη αναφορά στην συσκευασία των αιχμηρών αντικειμένων

● Σήμανση συσκευασιών

● Τρόπος με τον οποίο θα αντιμετωπιστεί πιθανό πρόβλημα διαρροών, ιδίως στην περίπτωση απόψυξης αποβλήτων που έχουν διατηρηθεί σε θερμοκρασία μικρότερη ή ίση των 0° βαθμών Κελσίου

● Σχηματικές απεικονίσεις ή / και φωτογραφίες

3. Ζύγιση φορτίων

5.2.4 Φόρτωση

● Τρόπος φόρτωσης των συσκευασιών ΕΑΥΜ στα οχήματα

● Οργάνωση του χώρου στο εσωτερικό του ψυκτικού θαλάμου του οχήματος (στοίβαξη και πρόσδεση)

¹ Εφόσον εκτελούνται. Για τις δραστηριότητες αυτές υποβάλλονται και αντίγραφα των σχετικών αδειών και συμβάσεων στο Παράρτημα

² Εφόσον χρησιμοποιούνται ενδιάμεσα τέτοιοι χώροι

5.2.5 Μεταφορά

● Τεχνική περιγραφή των οχημάτων και σχηματική απεικόνισή τους.

● Περιγραφή του συστήματος ψύξης.

● Σήμανση οχημάτων.

● Στοιχεία σχετικά με την απολύμανση και τον καθαρισμό των οχημάτων (χώρος, μέσα και συχνότητα καθαρισμού / απολύμανσης).

● Μέτρα σε περίπτωση μη εκτέλεσης προγραμματισμένης μεταφοράς.

5.2.6 Απαιτούμενο προσωπικό για τη συλλογή και μεταφορά ΕΑΥΜ

● Αριθμός και ειδικότητες.

● Σύμβουλος ασφάλειας (σύμφωνα με την κοινή υπουργική απόφαση 64834/5491/2000 (ΦΕΚ 1350/Β)), όπως ισχύει.

5.2.7 Αποθήκευση

Αναφέρεται σαφώς εάν ο μεταφορέας θα χρησιμοποιήσει εγκαταστάσεις αποθήκευσης.

Υποβολή ΑΕΠΟ της εγκατάστασης και σύμβαση συνεργασίας.

5.2.8 Επεξεργασία - διάθεση ΕΑΥΜ

● Στοιχεία αποδέκτη ΕΑΥΜ

● Τρόπος επεξεργασίας - διάθεσης (Εργασία D/R)

5.2.9 Μέτρα προστασίας των εργαζομένων

● Εκπαίδευση προσωπικού.

● Μέσα ατομικής προστασίας³

● Ιατρική παρακολούθηση προσωπικού.

5.2.10 Πρόληψη και αντιμετώπιση περιστατικών έκτακτης ανάγκης

1. Περιγραφή πιθανών κινδύνων και αντίστοιχα προληπτικά και κατασταλτικά μέτρα ⁴.

2. Εξοπλισμός

- Μέσα συλλογής τυχόν διαρροών
- Εξοπλισμός και υλικά απορρόπησης
- Απαραίτητα μέσα πρώτων βοηθειών
- Εξοπλισμός Πυρόσβεσης.

3. Σχέδιο αντιμετώπισης εκτάκτων αναγκών

● Απαραίτητες ενέργειες για την αντιμετώπιση διαρροής, πυρκαγιάς κ.λπ.

ΠΑΡΑΡΤΗΜΑ

I. Βεβαιώσεις αποδοχής αποβλήτων από τους αποδέκτες των ΕΑΥΜ για την επεξεργασία -διάθεσή τους.

II. Συμβάσεις αποκομιδής ΕΑΥΜ με τις ΥΜ ⁵.

III. Αντίγραφο τυχόν άλλων αδειών /εγκρίσεων σχετικών με διαχείριση αποβλήτων που διαθέτει η εταιρία.

IV. Έγγραφο βεβαίωσης του ιδιοκτησιακού καθεστώτος των ιδιωτικών χώρων στάθμευσης οχημάτων (συμβόλαια, μισθωτήρια κ.λπ.).

V. Πιστοποιητικά επαγγελματικής κατάρτισης οδηγών

VI. Στοιχεία πιστοποίησης της καταλληλότητας των συσκευασιών

VII. Στοιχεία/έγγραφα σχετικά με την καταλληλότητα των οχημάτων για μεταφορά ΕΑΥΜ (εφόσον υπάρχουν)

VIII. Ασφαλιστήρια συμβόλαια, σύμφωνα με το άρθρο 10 της παρούσας κοινής υπουργικής απόφασης.

³ Εφόσον χρησιμοποιηθούν φόρμες ή εξοπλισμός του οποίου απαιτείται ο καθαρισμός (π.χ. πλύσιμο της φόρμας εργασίας), ο καθαρισμός πρέπει να γίνεται με ευθύνη της εταιρίας.

⁴ Περιλαμβάνει και τη δέσμευση της εταιρίας να επιλέγει την συντομότερη δυνατή διαδρομή, αποφεύγοντας πυκνοκατοικημένες περιοχές και μετακίνηση σε ώρες κυκλοφοριακής αιχμής ή υπό αντίξοες καιρικές συνθήκες

⁵ Εφόσον υπάρχουν

5.3 ΜΕΛΕΤΗ ΟΡΓΑΝΩΣΗΣ ΤΩΝ ΣΤΑΘΜΩΝ ΜΕΤΑΦΟΡΤΩΣΗΣ (ΣΜΕΑΥΜ) ΚΑΙ ΤΩΝ ΕΓΚΑΤΑΣΤΑΣΕΩΝ ΑΠΟΘΗΚΕΥΣΗΣ ΕΑΥΜ

Η μελέτη οργάνωσης των σταθμών μεταφόρτωσης (ΣΜΕΑΥΜ) και των εγκαταστάσεων αποθήκευσης ΕΑΥΜ διαμορφώνεται σύμφωνα με τα αναφερόμενα στο Κεφάλαιο 8, παρ. 8.2 της κοινής υπουργικής απόφασης 24944/1159/2006, όπως εκάστοτε ισχύει, και αποτελεί περιεχόμενο της ΜΠΕ.

5.4 ΜΕΛΕΤΗ ΟΡΓΑΝΩΣΗΣ ΤΩΝ ΕΓΚΑΤΑΣΤΑΣΕΩΝ ΕΠΕΞΕΡΓΑΣΙΑΣ ΕΑΥΜ

Η μελέτη οργάνωσης των εγκαταστάσεων επεξεργασίας ΕΑΥΜ διαμορφώνεται σύμφωνα με τα αναφερόμενα στο Κεφάλαιο 8, παρ. 8.3 της κοινής υπουργικής απόφασης 24944/1159/2006, όπως εκάστοτε ισχύει, και αποτελεί περιεχόμενο της ΜΠΕ.

6 ΕΝΤΥΠΟ ΑΝΑΓΝΩΡΙΣΗΣ ΓΙΑ ΤΗ ΣΥΛΛΟΓΗ ΚΑΙ ΜΕΤΑΦΟΡΑ ΕΑΥΜ

6.1 ΓΕΝΙΚΑ

Το «Έντυπο αναγνώρισης για τη συλλογή και μεταφορά επικίνδυνων αποβλήτων» συνοδεύει τα

ΕΑΥΜ σε κάθε εργασία συλλογής και μεταφοράς τους εντός του εθνικού χώρου, όπως προβλέπεται στο άρθρο 11 της παρούσας. Το ανωτέρω έντυπο παρατίθεται στην παράγραφο 6.2 και έχει την ίδια μορφή με το έντυπο αναγνώρισης του Κεφαλαίου 9 της κοινής υπουργικής απόφασης 24944/1159/2006, λαμβάνοντας υπόψη και τα αναφερόμενα στο Νόμο 4042/2012. Οι προς συμπλήρωση πληροφορίες περιλαμβάνονται στην πρώτη σελίδα του εντύπου αναγνώρισης. Οι κωδικοποιήσεις που θα πρέπει να χρησιμοποιηθούν αναφέρονται στην πίσω σελίδα του εντύπου.

Για τη συμπλήρωσή του ακολουθούνται τα οριζόμενα στο Κεφάλαιο 9 της κοινής υπουργικής απόφασης 24944/1159/2006.

6.2 Περιεχόμενο «Έντυπου αναγνώρισης για τη συλλογή και μεταφορά επικίνδυνων αποβλήτων από Υγειονομικές Μονάδες»

ΕΝΤΥΠΟ ΑΝΑΓΡΩΣΗΣ ΓΙΑ ΣΥΛΛΟΓΗ ΚΑΙ ΜΕΤΑΦΟΡΑ ΕΙΣΘΟΔΩΝΩΝ ΑΥΤΟΒΑΤΩΝ

Αριθμός:

<p>1. Σελίδας: Αριθμός παρτίδας ΥΠΕΚΑ: Επιταγή: Διαβίβαση: Αριθμός για τηλεγραφήσις: Τηλ.: Φαξ: Ε-mail:</p>	<p>6. Πουλάσιον και πώλησις των αναβλήτων (2)</p>
<p>2. Παραγωγός(οί) αναβλήτων (7) Επιταγή: Διαβίβαση: Αριθμός για τηλεγραφήσις: Τηλ.: Φαξ: Ε-mail: Τίμησ και διαβίβασις παραγωγής (2)</p>	<p>7. Φυσικά χαρακτηριστικά (3)</p>
<p>3. Κίνηση(ες) αναβλήτων (1) Επιταγή: Διαβίβαση: Αριθμός για τηλεγραφήσις: Τηλ.: Φαξ: Ε-mail: Τίμησ και διαβίβασις παραγωγής (2)</p>	<p>8. Τυφλώματα αναβλήτων: Κωδικός ΕΚΑ: Κλάση UM (3) Αριθμός H (3)</p>
<p>4. Μεταφορέας(ες) (7) Επιταγή: Διαβίβαση: Αριθμός για τηλεγραφήσις: Τηλ.: Φαξ: Ε-mail: Τρόπος(οί) μεταφοράς (3): Στοιχεία μεταφορέα(ων) μόνου:</p>	<p>9. Προσέγρα αναβλήτων (συλ. Κάρτα)</p>
<p>5. Εργασίαν των δεικτών: <input type="checkbox"/> Εργασίαν των ενδείξεων: <input type="checkbox"/> Εργασίαν των αναβλήτων / μεταφορέων: <input type="checkbox"/> (4) Αριθμός παρτίδας ΥΠΕΚΑ: Επιταγή: Διαβίβαση: Αριθμός για τηλεγραφήσις: Τηλ.: Φαξ: Ε-mail:</p>	<p>10. Τίμησ(ες) αναβλήτων (3) (9) Αποκρίσιμα ειδικά χαρακτηριστικά (2) Ναι <input type="checkbox"/> Όχι <input type="checkbox"/></p>
<p>16. Το αναβλήτων αναβλήτων προσκομίζονται με εγγύησιν: Ναι <input type="checkbox"/> Όχι <input type="checkbox"/> ημ. εγγύησιν εγγυήσων πιστωσύνων: ΟΧΙ <input type="checkbox"/> Στοιχεία εγγύησιν από την εγγυήσων Αναβλήτων / Μεταφορέων / Δεικτών / Ενδείξεων (κατά τον αριθμό αναβλήτων εντός της παρτίδας)</p> <p>17. Το φορτίον αναβλήτων στην εγγυήσων δεικτών: <input type="checkbox"/> εγγυήσων ενδείξεων: <input type="checkbox"/> εγγυήσων αναβλήτων / μεταφορέων: <input type="checkbox"/></p> <p>Ημερομηνία παραλαβής: Δεσπ <input type="checkbox"/> Αποκρίσιμ <input type="checkbox"/> *να ελπίσωνται ενόψει ατ αναβλήτων αρχής</p> <p>Προβλεπόμενα εργαζόμενοι δεικτών / ενδείξεων: Εργασίαν δεικτών / ενδείξεων (3):</p> <p>Όνομα: Υπογραφή: Ημερομηνία:</p>	<p>11. Τελικό(α) παραγωγός(οί) (1) εμπορευματοπίστω <input type="checkbox"/> [Ναι <input type="checkbox"/> Αποκρίσιμ ήρμα <input type="checkbox"/> ελπίσ (6) <input type="checkbox"/> Αριθμός: Χαρακτηριστικά:</p>
<p>18. Διόριστοι ενδείξεων - παραγωγών - ενδείξεων (1): Επιταγήσ από ατ ενδείξεων παραγωγής δεικτών, ενδείξεων παραγωγής ενδείξεων, επιταγήσ από ατ ενδείξεων παραγωγής ενδείξεων / εγγυήσων ενδείξεων, γυμνάσιμ, αναβλήτων αναβλήτων, και από ατ ενδείξεων ατ ενδείξεων αναβλήτων, αναβλήτων ή γυμνάσιμ ενδείξεων, και ενδείξεων από ατ ενδείξεων από ατ ενδείξεων από ατ ενδείξεων.</p> <p>Όνομα ενδείξεων: Ημερομηνία: Υπογραφή: Ημερομηνία:</p> <p>Όνομα παραγωγών: Ημερομηνία: Υπογραφή: Ημερομηνία:</p> <p>Όνομα ενδείξεων: Ημερομηνία: Υπογραφή: Ημερομηνία:</p> <p>15. Αριθμός αναβλήτων παραγωγών</p>	<p>12. Ημερομηνία μεταφοράς</p>
<p>13. Εργασίαν δεικτών / ενδείξεων: Κωδικός D / ενδείξεων R (3)</p>	<p>14. Διόριστοι ενδείξεων - παραγωγών - ενδείξεων (1):</p>

Επιταγήσ από ατ ενδείξεων παραγωγής ενδείξεων, ενδείξεων παραγωγής ενδείξεων, επιταγήσ από ατ ενδείξεων παραγωγής ενδείξεων / εγγυήσων ενδείξεων, γυμνάσιμ, αναβλήτων αναβλήτων, και από ατ ενδείξεων ατ ενδείξεων αναβλήτων, αναβλήτων ή γυμνάσιμ ενδείξεων, και ενδείξεων από ατ ενδείξεων από ατ ενδείξεων από ατ ενδείξεων.

7 ΠΕΡΙΕΧΟΜΕΝΑ ΤΟΥ ΦΑΚΕΛΟΥ ΓΙΑ ΕΓΓΡΑΦΗ ΣΤΟ ΜΗΤΡΩΟ ΤΟΥ ΥΠΕΚΑ

Τα φυσικά ή νομικά πρόσωπα διαχείρισης ΕΑΥΜ οφείλουν να εγγράφονται στο Μητρώο των φορέων διαχείρισης επικινδύνων αποβλήτων του ΥΠΕΚΑ. Για τον λόγο αυτό οι Υπηρεσίες που εκδίδουν για εργασίες διαχείρισης επικινδύνων αποβλήτων ΑΕΠΟ ή ΠΠΔ ή άδειες συλλογής και μεταφοράς, σύμφωνα με τα αναφερόμενα στο παρόν άρθρο, υποχρεούνται να διαβιβάζουν στην ως άνω Υπηρεσία τις εν λόγω ΑΕΠΟ ή τις άδειες συλλογής και μεταφοράς που αυτές εκδίδουν για τους φορείς διαχείρισης επικινδύνων αποβλήτων, καθώς και τις σχετικές αποφάσεις τροποποίησης, ανανέωσης ή

ανάκλησης προκειμένου να καταχωρούνται αμελλητί στο σχετικό Μητρώο, χωρίς να απαιτούνται άλλα δικαιολογητικά.

8 ΤΗΡΗΣΗ ΜΗΤΡΩΟΥ ΤΩΝ ΕΓΚΑΤΑΣΤΑΣΕΩΝ ΠΑΡΑΓΩΓΗΣ Η/ΚΑΙ ΔΙΑΧΕΙΡΙΣΗΣ ΕΑΥΜ

Ο υπεύθυνος της εγκατάστασης οφείλει να τηρεί μητρώο, το οποίο συμπληρώνεται ανά τρίμηνο και να συντάσσει ετήσια έκθεση παραγωγού αποβλήτων σύμφωνα με την κοινή υπουργική απόφαση 13588/725/2006 (Άρθρο 11, παράγραφος 4) και την παράγραφο 2 του άρθρου 11 της παρούσας. Το περιεχόμενο του μητρώου καθορίζεται στο Κεφάλαιο 12 της κοινής υπουργικής απόφασης 24944/1159/2006 και πιο συγκεκριμένα στους παρακάτω Πίνακες ΙΙΙ και ΙV.

Πίνακας ΙΙΙ: Περιεχόμενα Μητρώου για την παραγωγή ΕΑΥΜ

1	Επωνυμία ΥΜ	
2	Περιγραφή των δραστηριοτήτων διαχείρισης ΕΑΥΜ στις οποίες ενδεχομένως προβαίνει η μονάδα [1]	<input type="checkbox"/> Σιλόσφι – μεταφορά <input type="checkbox"/> Προσωρινή αποθήκευση / αποθήκευση <input type="checkbox"/> Μεταφόρτιση <input type="checkbox"/> Επεξεργασία <input type="checkbox"/> Διάθεση <input type="checkbox"/> Ανάκτηση
3	Παραγόμενα απόβλητο (περιγραφή) Κωδικός ΕΚΑ	
4	Κλάση UN	
5	Ποσότητα αποβλήτου που παράχθηκε κατά το ... τρίμηνο του έτους...	
6	Προέλευση αποβλήτου [2]	
7	Χημική σύσταση / αναλυτική μέθοδος που χρησιμοποιήθηκε	
8	Φυσικά χαρακτηριστικά	
9	Χαρακτηρισμός κινδύνων (αριθμός H)	
10	Κατάλογη αποβλήτου βάσει των κριτηρίων της Απόφασης 2003/33/ΕΚ του Συμβουλίου [3]	
11	Προσωρινή αποθήκευση / Αποθήκευση (τρόπος, χρονική διάρκεια)	
12	Μεταφόρτιση	
13	Εργασία Ανάκτησης (R)	
14	Εργασία Διάθεσης (D)	
15	Αποδείκτης(εις) που αναλαμβάνει(ουν) τις εργασίες 11, 12, 13 και 14 (επωνυμία, θέση εγκατάστασης) [4]	
16	Χρησιμοποιείται κάποια μέθοδος για τη μείωση της ποσότητας του παραγόμενου αποβλήτου; [1]	<input type="checkbox"/> Όχι <input type="checkbox"/> Ναι Εάν ναι, ποια μέθοδος

17	Εάν απαντάτε όχι στο 16, παραθέστε τους λόγους μη δυνατότητας μείωσης της ποιότητας του παραγόμενου αποβλήτου	
18	Εάν δεν αφορούνται το παραγόμενο απόβλητο, παραθέστε τους λόγους μη δυνατότητας ανάκτησης	
19	Σχόλια – παρατηρήσεις	

[1] περιέχεται σε περίπτωση παράβασης

[2] Εκδόματα από την οποία προκύπτει το απόβλητο

[3] με περιεκτική διάθεση του αποβλήτου εκ χάρου οργανωμένης τμήσης

[4] εάν είναι άλλος από τον αναφερόμενο στο 1.

Πίνακας IV: Περιεχόμενα Μητρώου για τη Διαχείριση ΕΑΥΜ

1	Επιθυμητά εγκαταστάσιμες Διαχειρίσεις του ΕΑΥΜ	
2	Περιγραφή των δραστηριοτήτων Διαχείρισης ΕΑΥΜ στις οποίες ενδεχομένως προβλέπεται η επεξεργασία [1]	<input type="checkbox"/> Συλλογή – μεταφορά <input type="checkbox"/> Αποθήκευση <input type="checkbox"/> Μεταφόρτιση <input type="checkbox"/> Επεξεργασία <input type="checkbox"/> Διάθεση <input type="checkbox"/> Ανάκτηση
3	Διαχειριζόμενα ή παραγόμενα απόβλητα(περιγραφή) Κωδικός ΕΚΑ	
3	Διαχειριζόμενα ή παραγόμενα απόβλητα(περιγραφή) Κωδικός ΕΚΑ	
4	Κλάση UN	
5	Ποσότητα αποβλήτου που έτυχε Διαχείρισης κατά τα ... τρίμηνα του έτους... (τόνοι)	
6	Προέλευση αποβλήτου [2]	
7	Χημική σύσταση / αναλυτική μέθοδος που χρησιμοποιήθηκε	
8	Φυσικά χαρακτηριστικά	
9	Χαρακτηρισμός κινδύνων (αριθμός H)	
10	Αποθήκευση (τρόπος, χρονική διάρκεια)	
11	Μεταφόρτιση	
12	Εργασία Ανάκτησης (R)	
13	Εργασία Διάθεσης (D)	
14	Αποδέκτης(ες) που αναλαμβάνει(ουν) τις εργασίες 10, 11, 12 και 13 (επιθυμητά, θέση εγκατάστασης) [3]	
15	Χρησιμοποιείται κάποια μέθοδος για τη μείωση της ποιότητας του παραγόμενου από τις δραστηριότητες της εγκατάστασης αποβλήτου; [1]	<input type="checkbox"/> Όχι <input type="checkbox"/> Ναι Εάν ναι, ποια μέθοδος;
16	Εάν απαντάτε όχι στα 15, παραθέστε τους λόγους μη δυνατότητας μείωσης της ποιότητας του παραγόμενου αποβλήτου	
17	Εάν δεν αφορούνται το παραγόμενο απόβλητο, παραθέστε τους λόγους μη δυνατότητας ανάκτησης	
18	Σχόλια – παρατηρήσεις	

[1] περιέχεται σε περίπτωση παράβασης

[2] ΥΜ από την οποία προκύπτει το απόβλητο

[3] αφορά τα περιεχόμενα από τις εγκαταστάσεις αναίτησης ή τη μεταφόρτιση αποβλήτων.

9 ΕΚΘΕΣΕΙΣ

Υπόχρεοι: Παραγωγοί και Εγκαταστάσεις διαχείρισης ΕΑΥΜ

9.1 Έκθεση με στοιχεία για τα ΕΑΥΜ που παρέλαβε και διαχειρίστηκε το προηγούμενο έτος.

Το περιεχόμενο της έκθεσης καθορίζεται στα αντίστοιχα κεφάλαια του παρόντος Παραρτήματος:

Κεφ.3: Αποθήκευση ΕΑΥΜ

Κεφ.4: Επεξεργασία ΕΑΥΜ

9.2 Ετήσια Έκθεση Παραγωγού Αποβλήτων (ΕΕΠΑ)

Το περιεχόμενο της ετήσιας έκθεσης αναφέρεται σε όλα τις κατηγορίες των αποβλήτων και καθορίζεται στο Κεφάλαιο 13 της κοινής υπουργικής απόφασης 24944/1159/2006, όπως εκάστοτε ισχύει.

ΥΠΟΠΑΡΑΡΤΗΜΑ Ι. ΣΥΝΤΟΜΟΓΡΑΦΙΕΣ

ΑΥΜ: Απόβλητα Υγειονομικών Μονάδων

ΑΣΑ: Αστικά Στερεά Απόβλητα

ΕΑΥΜ: Επικίνδυνα Απόβλητα Υγειονομικών Μονάδων

ΕΑΑΜ: Επικίνδυνα Απόβλητα Αμιγώς Μολυσματικά

ΜΕΑ: Μικτά Επικίνδυνα Απόβλητα

ΑΕΑ: Άλλα Επικίνδυνα Απόβλητα

ΣΜΕΑ: Σταθμός Μεταφόρτωσης Επικίνδυνων αποβλήτων

ΟΣΜ: Όχημα Συλλογής Μεταφοράς

ΥΜ: Υγειονομική Μονάδα

ΥΠΕΚΑ: Υπουργείο Περιβάλλοντος, Ενέργειας και Κλιματικής Αλλαγής

ΥΥΚΑ: Υπουργείο Υγείας και Κοινωνικής Αλληλεγγύης

ΕΚΑ: Ευρωπαϊκός Κατάλογος Αποβλήτων

ΧΥΤΕΑ: Χώρος Υγειονομικής Ταφής Επικινδύνων Αποβλήτων

ΧΥΤΑ: Χώρος Υγειονομικής Ταφής Αποβλήτων

ΠΑΡΑΡΤΗΜΑ ΙΙ

Εσωτερικός Κανονισμός Διαχείρισης Αποβλήτων από Υγειονομικές Μονάδες (ΕΚΔΑΥΜ)

ΣΥΝΤΟΜΟΓΡΑΦΙΕΣ

ΥΜ: Υγειονομική Μονάδα

ΑΥΜ: Απόβλητα Υγειονομικών Μονάδων

ΑΣΑ: Αστικά Στερεά Απόβλητα

ΕΑΥΜ: Επικίνδυνα Απόβλητα Υγειονομικών Μονάδων

ΕΑΑΜ: Επικίνδυνα Απόβλητα Αμιγώς Μολυσματικά

ΜΕΑ: Μικτά Επικίνδυνα Απόβλητα

ΑΕΑ: Άλλα Επικίνδυνα Απόβλητα

ΕΚΔΑΥΜ: Εσωτερικός Κανονισμός Διαχείρισης Αποβλήτων Υγειονομικών Μονάδων

ΕΔΑΥΜ: Επιτροπής Διαχείρισης ΑΥΜ

ΥΔΑΥΜ: Υπεύθυνος Διαχείρισης Αποβλήτων Υγειονομικής Μονάδας

ΤΥΔΑΥΜ: Υπεύθυνος Διαχείρισης ΑΥΜ Τμήματος

ΣΕΔΑ: Σύστημα Εναλλακτικής Διαχείρισης Αποβλήτων

ΥΠΕΚΑ: Υπουργείο Περιβάλλοντος Ενέργειας και Κλιματικής Αλλαγής

ΠΕΡΙΕΧΟΜΕΝΑ

1. Εισαγωγή
2. Ορισμοί
3. Δήλωση φορέα εκμετάλλευσης ΥΜ
4. Περιγραφή της ΥΜ

5. Ευθύνες και αρμοδιότητες για τη διαχείριση των ΑΥΜ

5.1 Οργανόγραμμα συστήματος διαχείρισης

5.2 Καθήκοντα και αρμοδιότητες

6. Καθορισμός πηγών παραγωγής και παραγόμενης ποσότητας ανά κατηγορία ΑΥΜ

6.1 Γενικά

6.2 Παραγωγή αποβλήτων

6.3 Πρόληψη της παραγωγής

6.4 Συλλογή μεταφορά και αποθήκευση ΑΥΜ

6.4.1 Βασικές αρχές

6.4.2 Συλλογή

6.4.3 Μεταφορά

6.4.4 Αποθήκευση

6.4.5 Επεξεργασία ΕΑΥΜ

6.4.6 Συνολική διαχείριση ΑΥΜ

7. Εκπαίδευση προσωπικού

7.1 Σκοπός

7.2 Υπόχρεοι εκπαίδευσης

7.3 Εκπαιδευτικά προγράμματα

7.4 Υπεύθυνοι εκπαίδευσης

8. Μέτρα υγιεινής και ασφάλειας κατά την εφαρμογή του κανονισμού διαχείρισης ΑΥΜ

8.1 Βασικές αρχές

8.2 Προστασία εργαζομένων

8.2.1 Προστατευτικός εξοπλισμός

8.2.2 Ατομική Υγιεινή

8.2.3 Ανοσοποίηση

8.2.4 Πρακτικές διαχείρισης

8.2.5 Ειδικές προφυλάξεις για την αντιμετώπιση ατυχημάτων

8.2.6 Ασφάλεια κατά τη διαχείριση κυτταροτοξικών

- κυτταροστατικών -χημειοθεραπευτικών φαρμάκων

9. Σχέδιο αντιμετώπισης εκτάκτων περιστατικών

9.1 Γενικά

9.2 Διασκορπισμός επικινδύνων ουσιών - Τραυματισμός

9.3 Δυσλειτουργία μέσω αποθήκευσης

9.4 Απεργία διαρκείας μεταφορέων αποβλήτων

9.5 Αναφορά συμβάντων και περιστατικών

10. Καθορισμός κόστους διαχείρισης ΑΥΜ

10.1 Μέθοδοι χρηματοδότησης

10.2 Υπολογισμός κόστους

11. Παρακολούθηση σχετικής νομοθεσίας για τη διαχείριση των ΑΥΜ

12. Αναθεώρηση Κανονισμού διαχείρισης ΑΥΜ

13. Σύστημα περιβαλλοντικής διαχείρισης

14. Μητρώα

ΚΑΤΑΛΟΓΟΣ ΠΙΝΑΚΩΝ

Πίνακας 1: Συγκεντρωτικά στοιχεία παραγωγής ΕΑΥΜ ανά Τμήμα της ΥΜ

Πίνακας 2: Πίνακας συγκεντρωτικών στοιχείων παραγωγής αποβλήτων στην ΥΜ

Πίνακας 3: Αρχείο παραλαβής για την αποθήκευση αποβλήτων από ΥΜ

Πίνακας 4: Αρχείο εξόδου αποβλήτων

Πίνακας 5: Συγκεντρωτικά στοιχεία αποθήκης

Πίνακας 6: Στοιχεία επεξεργασίας ΕΑΥΜ

Πίνακας 7: Είδος εφαρμοζόμενης επεξεργασίας ΕΑΥΜ

Πίνακας 8: Πίνακας προγραμμάτων εκπαίδευσης

Πίνακας 9: Εξοπλισμός για τον καθαρισμό διασκορπισμένων υλικών

Πίνακας 10: Στοιχεία αναφοράς έκτακτων συμβάντων - περιστατικών

Πίνακας 11: Στοιχεία που αφορούν την προμήθεια μέσων εξοπλισμού διαχείρισης ΑΥΜ

Πίνακας 12: Νομοθεσία διαχείρισης ΑΥΜ

ΚΑΤΑΛΟΓΟΣ ΣΧΗΜΑΤΩΝ

Σχήμα 1: Οργανόγραμμα δομής συστήματος διαχείρισης αποβλήτων ΥΜ

Σχήμα 2: Γνωστοποίηση εφαρμογής προγράμματος ανακύκλωσης και κάδοι διαφορετικού χρώματος που μπορούν να τοποθετηθούν εντός της ΥΜ με σκοπό την ανακύκλωση υλικών

Σχήμα 3: Έντυπο αποστολής ΕΑΥΜ προς αποθήκευση

Σχήμα 4: Διεθνές σύμβολο μολυσματικού και ραδιενεργού χαρακτήρα

Σχήμα 5: Συνιστώμενη ενδυμασία κατά τη μεταφορά ΕΑΥΜ

Σχήμα 6: Έντυπο αναφοράς δυσλειτουργίας

Σχήμα 7: Έντυπο αναφοράς συμβάντος προς τον ΥΔΑΥΜ

1 Εισαγωγή

Σκοπός του παρόντος οδηγού είναι η υποστήριξη των ΥΜ στην κατάρτιση εσωτερικού κανονισμού και διαδικασιών διαχείρισης των αποβλήτων τα οποία παράγουν, όπως προβλέπεται από την εθνική νομοθεσία.

Η κατάρτιση του Εσωτερικού Κανονισμού Διαχείρισης Αποβλήτων Υγειονομικών Μονάδων (ΕΚΔΑΥΜ) αποσκοπεί στη διαμόρφωση της στρατηγικής και των διαδικασιών για την ορθή εφαρμογή όλων εκείνων των ενεργειών, μέτρων και όρων που απαρτίζουν τα στάδια της ασφαλούς διαχείρισής τους.

Πιο συγκεκριμένα, μέσω των εσωτερικών κανονισμών καθορίζεται ο στόχος κάθε ΥΜ αναφορικά με τη διαχείριση των ΑΥΜ. Οι στόχοι αυτοί είναι δεσμευτικοί για όλο το προσωπικό των ΥΜ, το οποίο με βάση τις αρμοδιότητές του συμβάλει στην επίτευξη των στόχων αυτών. Στο πλαίσιο αυτό, κάθε εσωτερικός κανονισμός διαχείρισης ΑΥΜ αποσκοπεί:

- Στην παρακολούθηση της σχετικής νομοθεσίας και την εξασφάλιση της τήρησης αυτής.

- Στον καθορισμό των αρμοδιοτήτων των ατόμων που εμπλέκονται στην ενδονοσοκομειακή διαχείριση των ΑΥΜ.

- Στον καθορισμό των διαδικασιών διαχείρισης των ΑΥΜ και του εξοπλισμού που θα χρησιμοποιείται.

- Στον καθορισμό σχεδίου αντιμετώπισης έκτακτων περιστατικών.

- Στον καθορισμό του κόστους διαχείρισης ΑΥΜ.

Οι κανονισμοί αυτοί δίνουν τη δυνατότητα στους ελεγκτικούς μηχανισμούς της ΥΜ και των αρμοδίων υπηρεσιών να παρακολουθούν τη λειτουργία του συστήματος διαχείρισης των αποβλήτων σε κάθε ΥΜ και να λαμβάνουν τα απαιτούμενα βελτιωτικά μέτρα. Ακόμη, οι κανονισμοί αυτοί επιτρέπουν τη δημιουργία αρχείων με στοιχεία που αφορούν την παραγωγή και διαχείριση αποβλήτων από τη λειτουργία κάθε μονάδας, τα οποία θα αξιοποιηθούν για την τροφοδότηση των εκθέσεων τις οποίες είναι υποχρεωμένη να υποβάλει η χώρα σε διάφορους οργανισμούς.

Με τον καθορισμό διακριτών αρμοδιοτήτων και αμφίδρομης επικοινωνίας μεταξύ των υπευθύνων, δίνεται

επίσης η δυνατότητα παρεμβάσεων στη λειτουργία του συστήματος όποτε κάτι τέτοιο κρίνεται απαραίτητο. Τέλος, όπως είναι κατανοητό, ο βαθμός υλοποίησης των διαδικασιών που ορίζονται από τους κανονισμούς διαχείρισης των ΑΥΜ, αποτελεί ένδειξη του βαθμού εφαρμογής της κείμενης νομοθεσίας διαχείρισης των αποβλήτων από την κάθε ΥΜ.

Οι βασικές ενότητες που πρέπει να περιέχει κάθε εσωτερικός κανονισμός περιλαμβάνουν:

- Περιγραφή της ΥΜ
- Περιγραφή των ευθυνών και αρμοδιοτήτων όλων των εμπλεκόμενων στη διαχείριση των αποβλήτων.
- Περιγραφή των πηγών παραγωγής αποβλήτων, των παραγόμενων ποσοτήτων ανά είδος αποβλήτου και των πρακτικών διαχείρισής αυτών
- Πρόγραμμα εκπαίδευσης προσωπικού
- Περιγραφή μέτρων υγιεινής και ασφάλειας κατά τη διαχείριση των αποβλήτων
- Σχέδιο αντιμετώπισης έκτακτων περιστατικών και ατυχημάτων
- Περιγραφή του κόστους διαχείρισης των ΑΥΜ
- Πρόνοια για παρακολούθηση της νομοθεσίας σχετικά με τη διαχείριση των αποβλήτων
- Πρόνοια για την ανάπτυξη συστημάτων περιβαλλοντικής διαχείρισης για τις υγειονομικές μονάδες που έχουν πάνω από 100 κλίνες
- Περιγραφή των μητρώων που πρέπει να τηρούνται εντός των ΥΜ

Στη συνέχεια και σε μορφή πρότυπων διαδικασιών και εντύπων παρατίθεται ο Οδηγός για την κατάρτιση εσωτερικού κανονισμού διαχείρισης των αποβλήτων στις ΥΜ (ΕΚΔΑΥΜ). Ο Οδηγός θα περιλαμβάνει οδηγίες συμπλήρωσης των εντύπων αυτών καθώς και συμπληρωμένες πληροφορίες σύμφωνα με τα ισχύοντα. Τα πρότυπα αυτά έντυπα και διαδικασίες θα πρέπει να χρησιμοποιηθούν ως βάση από τις ΥΜ προκειμένου να αναπτύξουν τον ΕΚΔΑΥΜ. Τα αναφερόμενα στη συνέχεια θα πρέπει να λογίζονται ως τα ελάχιστα απαιτούμενα και κάθε ΥΜ οφείλει να τα προσαρμόσει ανάλογα με τα ιδιαίτερα χαρακτηριστικά και τις ανάγκες της. Στο σημείο αυτό, τονίζεται για λόγους πληρότητας ο εν λόγω κανονισμός αναφέρεται σε όλα τα πιθανά ρεύματα των αποβλήτων, τα οποία προκύπτουν από τα διάφορα τμήματα που ενδέχεται να υπάρχουν σε κάθε υγειονομική μονάδα.

Ειδικά για τις μικρές μονάδες, οι οποίες διαθέτουν περιορισμένο προσωπικό και παράγουν σχετικά μικρές ποσότητες αποβλήτων, το οργανόγραμμα και οι διαδικασίες διαχείρισης των αποβλήτων θα πρέπει να είναι σχετικά απλούστερα (π.χ. ενδέχεται 1 ή 2 άτομα να είναι απαραίτητα για τη διαχείριση των αποβλήτων και να μην είναι απαραίτητη ή εφικτή η ύπαρξη επιτροπής με τη δομή που αναφέρεται στην ενότητα 6), ώστε να καλύπτει τις ανάγκες της.

2 Ορισμοί

Στην ενότητα αυτή καταγράφονται οι βασικοί ορισμοί που αφορούν στη διαχείριση των ΑΥΜ. Καταρχήν ισχύουν οι ορισμοί του άρθρου 2 της παρούσας κοινής υπουργικής απόφασης και επιπλέον ισχύουν τα ακόλουθα:

1. Αδειοδοτούσα αρχή: η υπηρεσία που είναι αρμόδια για την έκδοση απόφασης έγκρισης περιβαλλοντικών όρων για τις ΥΜ σύμφωνα με την ισχύουσα νομοθεσία.

2. Ετήσιο: περίοδος η οποία καλύπτει ένα ημερολογιακό έτος από 1η Ιανουαρίου έως 31 Δεκεμβρίου

3. Πηγή αποβλήτων: ένα διακριτό τμήμα της ΥΜ (σημείο ή διεργασία) από το οποίο παράγονται απόβλητα

4. Φορέας εκμετάλλευσης: κάθε νομικό πρόσωπο το οποίο εκμεταλλεύεται ή διευθύνει την ΥΜ ή, όπου αυτό προβλέπεται από την εθνική νομοθεσία, στο οποίο έχουν μεταβιβασθεί αποφασιστικές οικονομικές εξουσίες όσον αφορά την τεχνική λειτουργία της ΥΜ.

3 Δήλωση φορέα εκμετάλλευσης ΥΜ

Στην ενότητα αυτή ο φορέας εκμετάλλευσης διατυπώνει τους στόχους και τις δεσμεύσεις του αναφορικά με τη διαχείριση των ΑΥΜ.

Οι στόχοι και οι δεσμεύσεις μπορούν να περιλαμβάνουν, μεταξύ άλλων:

- Διασφάλιση της δημόσιας υγείας και του περιβάλλοντος από τη διαχείριση των ΑΥΜ.

- Την τήρηση των προβλεπομένων από τη σχετική νομοθεσία.

- Την τήρηση της ιεράρχησης στη διαχείριση των ΑΥΜ με έμφαση στη μείωση της παραγωγής και των επικίνδυνων ιδιοτήτων των αποβλήτων.

- Τη συνεργασία με τις αρχές για την παροχή όλων των απαραίτητων στοιχείων.

- Την κατανομή των απαραίτητων οικονομικών πόρων στη διαχείριση των ΑΥΜ.

- Την παρακολούθηση των τεχνολογικών και νομοθετικών εξελίξεων αναφορικά με τη διαχείριση των ΑΥΜ.

- Την τήρηση των απαραίτητων στοιχείων σχετικά με την παραγωγή και διαχείριση των ΑΥΜ.

Παράδειγμα δήλωσης φορέα εκμετάλλευσης ΥΜ

Η ΥΜ «XXXXXXX» δεσμεύεται ότι θα διαχειρίζεται τα παραγόμενα απόβλητα σύμφωνα με τα προβλεπόμενα από τη νομοθεσία με βασικό στόχο την προστασία των εργαζόμενων, της δημόσιας υγείας και του περιβάλλοντος.

Η ΥΜ «XXXXXX» στοχεύει στην ορθολογική διαχείριση των αποβλήτων τα οποία παράγει, και στη συνεχή βελτίωση των επιδόσεων της εγκατάστασης, με σκοπό τη μείωση της παραγωγής αποβλήτων και τη μεγιστοποίηση της ανάκτησης αυτών.

Για το λόγο αυτό η ΥΜ προχωρά στην εκπόνηση και εφαρμογή του παρόντος Εσωτερικού Κανονισμού Διαχείρισης Αποβλήτων. Ο Εσωτερικός Κανονισμός αναφέρει αναλυτικά όλες τις διαδικασίες που απαιτούνται για την ορθολογική διαχείριση των αποβλήτων. Η ΥΜ «XXXXX» δεσμεύεται για την εφαρμογή των διαδικασιών που αναφέρονται στον εσωτερικό κανονισμό καθώς και για την παρακολούθηση και αναζήτηση των τεχνολογικών και νομοθετικών εξελίξεων που μπορούν να βελτιώσουν περαιτέρω τις επιδόσεις της.

Η ΥΜ «XXXXX» δεσμεύεται ότι θα συμβάλει ουσιαστικά, στο πλαίσιο των δυνατοτήτων της και κατά το μερίδιο που της αναλογεί, στη γενικότερη προσπάθεια της Ελλάδας να μειώσει την παραγωγή των αποβλήτων και να αυξήσει την ανάκτηση αυτών. Στο πλαίσιο αυτό θα συνεργάζεται με τις αρμόδιες αρχές, και θα εφαρμόζει όλα όσα προβλέπονται από τη σχετική νομοθεσία.

4 Περιγραφή της ΥΜ

Στην ενότητα αυτή δίδεται συνοπτική περιγραφή της ΥΜ. Στην περιγραφή αυτή μπορούν να περιλαμβάνονται μεταξύ άλλων τα ακόλουθα στοιχεία:

- Τύπος υγειονομικής μονάδας (με βάση τον ορισμό των ΥΜ)

- Τοποθεσία

- Αριθμός κλινών

- Υγειονομικά Τμήματα

- Αριθμός προσωπικού ανά τμήμα

- Παρεχόμενες υπηρεσίες υγείας

- Ενδεικτικός ετήσιος αριθμός ασθενών ανά παρεχόμενη υπηρεσία

- Ενδεικτικός εξοπλισμός (κυρίως εξειδικευμένα μηχανήματα)

5 Ευθύνες και αρμοδιότητες για τη διαχείριση των ΑΥΜ

Ως εμπλεκόμενοι ορίζονται όσοι διαχειρίζονται (παραγωγή, επεξεργάζονται, εγκρίνουν, φυλάσσουν και διαθέτουν) πληροφορίες που σχετίζονται με την παραγωγή, διαχείριση και παρακολούθηση ΑΥΜ.

Πρωταρχικό μέλημα των διοικήσεων των ΥΜ, είναι ο ορισμός επιτροπής διαχείρισης των αποβλήτων, έργο της οποίας θα είναι:

- Ο ορισμός υπεύθυνου διαχείρισης ΑΥΜ

- Η έγκριση του ΕΚΔΑΥΜ

- Η αναθεώρηση του ΕΚΔΑΥΜ

- Έλεγχος της εφαρμογής του κανονισμού

Τα μέλη της επιτροπής αυτής, είναι μέλη του διοικητικού προσωπικού της ΥΜ και πιο συγκεκριμένα οι εξής (η παρακάτω λίστα είναι ενδεικτική, και κάθε ΥΜ θα πρέπει να προσαρμόσει τα μέλη της επιτροπής ανάλογα με τις ανάγκες της και τα ιδιαίτερα χαρακτηριστικά της):

- Διοικητής / Υπεύθυνος ΥΜ ή Υποδιοικητής ΥΜ

- Πρόεδρος Επιτροπής Νοσοκομειακών Λοιμώξεων

- Υπεύθυνος διαχείρισης αποβλήτων (προερχόμενος συνήθως από την επιτροπή νοσοκομειακών λοιμώξεων)

- Δ/ντές κλινικών των ΥΜ

- Δ/ντής ακτινολογικού τμήματος / όποιου τμήματος χειρίζεται ραδιοϊσότοπα

- Δ/ντής μικροβιολογικού τμήματος / τμήματος κλινικών εξετάσεων

- Δ/ντής νοσηλευτικού προσωπικού

- Δ/ντής Φαρμακείου ΥΜ

- Προϊστάμενος γραφείου γενικής επιστάσεως

Η παραπάνω επιτροπή κατά τη διάρκεια της πρώτης συνεδριάσεώς της ορίζει τον Υπεύθυνο Διαχείρισης Αποβλήτων Υγειονομικής Μονάδας (ΥΔΑΥΜ), ο οποίος μπορεί να είναι οποιοδήποτε μέλος του προσωπικού της ΥΜ, Ανώτερης τουλάχιστον Εκπαίδευσης, αλλά συνήθως προέρχεται από την επιτροπή νοσοκομειακών λοιμώξεων. Μετά τον ορισμό του, ο ΥΔΑΥΜ αποτελεί αναπόσπαστο μέλος της Επιτροπής, αντικαθιστώντας τον Πρόεδρο της Επιτροπής Νοσοκομειακών Λοιμώξεων. Η εμπειρία και εξειδίκευσή του στα θέματα διαχείρισης αποβλήτων αποτελεί επιπλέον προσόν στην επιλογή του. Κατά τη διάρκεια της παραπάνω διαδικασίας ορίζεται και αναπληρωματικός υπεύθυνος, με τα ίδια καθήκοντα σε περίπτωση απουσίας του.

Οι συνεδριάσεις της επιτροπής συγκαλούνται από τον Διοικητή/Υποδιοικητή της ΥΜ ή ύστερα από εισήγηση του ΥΔΑΥΜ όταν κρίνεται σκόπιμο και αν και εφόσον η διμερής συνεργασία μεταξύ του ΥΔΑΥΜ και των μελών της επιτροπής, δεν δύναται να λύσει ανακύπτοντα προβλήματα που αφορούν τη διαχείριση των παραγόμενων αποβλήτων. Σε κάθε περίπτωση η επιτροπή θα πρέπει να συνεδριάζει τουλάχιστον μία φορά ετησίως.

5.1 Οργανόγραμμα συστήματος διαχείρισης

Η ασφαλής διαχείριση των παραγόμενων αποβλή-

των στις ΥΜ προϋποθέτει την ύπαρξη ενός εσωτερικού οργανογράμματος το οποίο θα δημιουργείται με την ευθύνη της διοίκησης των μονάδων υγείας σε συνεργασία με την επιτροπή διαχείρισης των αποβλήτων.

Στο παρακάτω σχήμα παρουσιάζεται ένα τυπικό οργανόγραμμα της δομής διαχείρισης των αποβλήτων σε κάθε ΥΜ. Το οργανόγραμμα αυτό είναι ενδεικτικό και δύναται να προσαρμόζεται ανάλογα με το μέγεθος και τις ανάγκες της κάθε ΥΜ.

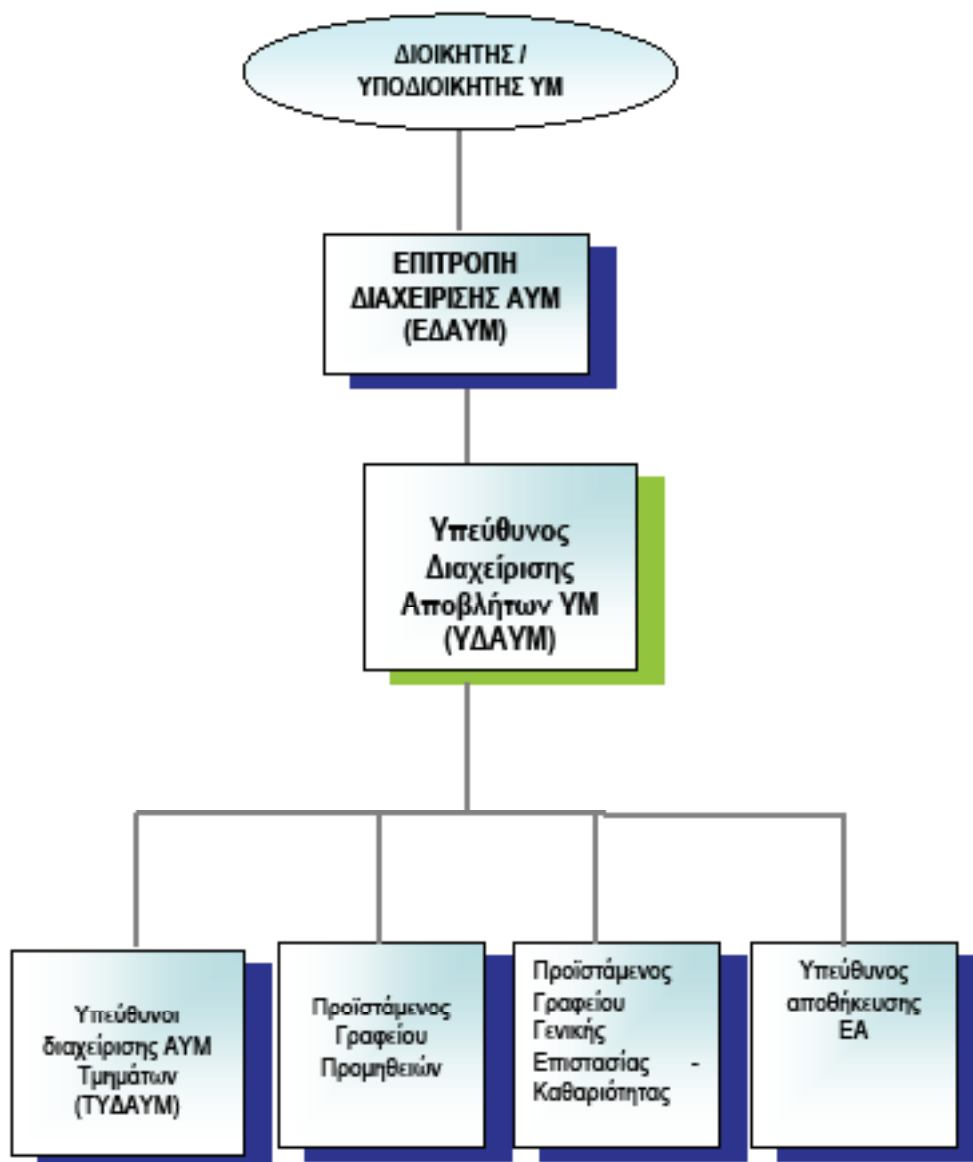

Σχήμα 1: Οργανόγραμμα δομής συστήματος διαχείρισης αποβλήτων ΥΜ

Σχήμα 1: Οργανόγραμμα δομής συστήματος διαχείρισης αποβλήτων ΥΜ

Όπως φαίνεται από το παραπάνω σχήμα, ο υπεύθυνος διαχείρισης αποβλήτων της ΥΜ είναι αποδέκτης των προβλημάτων και αναγκών του κάθε τμήματος της μονάδας, ενώ συγχρόνως προϊστάται σε θέματα διαχείρισης, ακολουθώντας τις κατευθύνσεις του Διοικητή / Υποδιοικητή της μονάδας και της αρμόδιας επιτροπής, του συστήματος διαχείρισης των παραγόμενων αποβλήτων.

5.2 Καθήκοντα και αρμοδιότητες

Για την ασφαλή και ορθολογική διαχείριση των παραγόμενων αποβλήτων από κάθε ΥΜ, απαιτείται πριν από όλα

ο ορισμός υπευθύνων, με ξεκάθαρη περιγραφή καθηκόντων και αρμοδιοτήτων. Ο ορισμός αυτός σε κάθε στάδιο διαχείρισης των αποβλήτων, αποσκοπεί στην οριοθέτηση τόσο των καθηκόντων όσο και των ευθυνών τους.

Παρακάτω περιγράφεται ο διαχωρισμός των καθηκόντων του συστήματος διαχείρισης αποβλήτων. Είναι σαφές, πως σε μικρότερες μονάδες, ένα άτομο μπορεί να καλύπτει περισσότερες αρμοδιότητες από αυτές που παρουσιάζονται παρακάτω.

Επιτροπή Διαχείρισης ΑΥΜ (ΕΔΑΥΜ)

Η Επιτροπή διαχείρισης η οποία συστήνεται με την ευθύνη του Διοικητή / Υπεύθυνου ΥΜ έχει τις παρακάτω αρμοδιότητες:

Την έγκριση και γενική εποπτεία της εφαρμογής του ΕΚΔΑΥΜ. Ο ΕΚΔΑΥΜ θα περιγράφει επακριβώς, τα καθήκοντα και τις ευθύνες όλου του προσωπικού, υγειονομικού και μη, σε ό,τι αφορά τη διαχείριση των παραγόμενων αποβλήτων.

Τον ορισμό υπεύθυνου διαχείρισης αποβλήτων ο οποίος θα αναλάβει την κατάρτιση, το συντονισμό και την εφαρμογή του ΕΚΔΑΥΜ

Την επικαιροποίηση του ΕΚΔΑΥΜ και τη λήψη διορθωτικών μέτρων

Τη διασφάλιση ότι μηχανισμοί παρακολούθησης και ελέγχου περιλαμβάνονται στον ΕΚΔΑΥΜ. Η αποτελεσματικότητα και αποδοτικότητα του συστήματος πρέπει να παρακολουθούνται ώστε να είναι δυνατή η επικαιροποίηση και βελτίωση του συστήματος όταν αυτό είναι απαραίτητο.

Την άμεση αντικατάσταση του ΥΔΑΥΜ ή των ΤΥΔΑΥΜ όταν αυτοί δε δύνανται να αντεπεξέλθουν στις υποχρεώσεις τους

Την μέριμνα για την επαρκή εκπαίδευση των μελών του συστήματος διαχείρισης και τον προσδιορισμό υπευθύνων για τη διαρκή εκπαίδευσή τους, με τη βοήθεια κατάλληλων εκπαιδευτικών προγραμμάτων

Την εξασφάλιση επαρκών πόρων και τη διάθεση ανθρώπινου δυναμικού για την αποτελεσματική υλοποίηση του ΕΚΔΑΥΜ. Για παράδειγμα, η Επιτροπή θα πρέπει να εξασφαλίσει ώστε επαρκές προσωπικό των τμημάτων της ΥΜ να είναι στη διάθεση του ΥΔΑΥΜ για την εφαρμογή των διαδικασιών που προβλέπονται από τον κανονισμό διαχείρισης των παραγόμενων αποβλήτων.

Διοικητής / Υποδιοικητής της ΥΜ

Ο Διοικητής της ΥΜ είναι υπεύθυνος για τα παρακάτω:

Τη δημιουργία και το συντονισμό της επιτροπής

Τη σύγκλιση συνεδριάσεων της ΕΔΑΥΜ

Τη διαρκή συνεργασία με τον ΥΔΑΥΜ και τους υπόλοιπους επικεφαλής τμημάτων για τη σχολαστική εφαρμογή του Εσωτερικού Κανονισμού και τις ειδικές ανάγκες που ενδεχομένως να προκύψουν για τα διάφορα τμήματα

Την έγκριση πόρων και ανθρώπινου δυναμικού για την αποτελεσματική υλοποίηση του ΕΚΔΑΥΜ

Την εξασφάλιση πόρων για την προώθηση και διοργάνωση σεμιναρίων εκπαίδευσης του προσωπικού αναφορικά με τη διαχείριση των παραγόμενων αποβλήτων

Την εφαρμογή της πολιτικής της ΥΜ σχετικά με τη διαχείριση των παραγόμενων αποβλήτων.

Υπεύθυνος Διαχείρισης Αποβλήτων Υγειονομικής Μονάδας (ΥΔΑΥΜ)

Ο Υπεύθυνος Διαχείρισης Αποβλήτων της Υγειονομικής Μονάδας (ΥΔΑΥΜ) είναι υπεύθυνος αρχικά για την κατάρτιση του εσωτερικού κανονισμού διαχείρισης αποβλήτων και εν συνεχεία (αφού εγκριθεί από την Επιτροπή) για την καθημερινή εφαρμογή και τον έλεγχο του συστήματος διαχείρισης των παραγόμενων αποβλήτων. Είναι ιδιαίτερα σημαντικό να μπορεί να έχει άμεση επικοινωνία με όλα τα μέλη του προσωπικού της ΥΜ όπως άλλωστε αποτυπώνεται και στο Σχήμα 1. Ο ΥΔΑΥΜ είναι υπόλογος της διαχείρισης απέναντι στον Διοικητή / Υποδιοικητή της ΥΜ και την επιτροπή διαχείρισης. Ο ΥΔΑΥΜ θα πρέπει να συνεργάζεται με τους Δ/ντές των διαγνωστικών τμημάτων της ΥΜ, τον Πρόεδρο επιτροπής νοσοκομειακών λοιμώξεων και

τον Δ/ντή του Φαρμακείου, ώστε να γνωρίζει τις απαιτούμενες διαδικασίες για τη διαχείριση παθολογικών, φαρμακευτικών, χημικών και ραδιενεργών αποβλήτων που προέρχονται από τα τμήματα αυτά.

Στον τομέα της συλλογής των αποβλήτων ο ΥΔΑΥΜ είναι υπεύθυνος για:

Τη συνεργασία με τον υπεύθυνο διαχείρισης αποβλήτων του Τμήματος (ΤΥΔΑΥΜ) για την υλοποίηση του Εσωτερικού Κανονισμού στα αντίστοιχα Τμήματα.

Την αποστολή στους ΤΥΔΑΥΜ κατάλληλων εντύπων για τη συλλογή στοιχείων που αφορούν τη διαχείριση των αποβλήτων.

Τη δημιουργία και ενημέρωση μητρώων που αφορούν την παρακολούθηση του συστήματος διαχείρισης των αποβλήτων με βάση τα στοιχεία που λαμβάνει από τους ΤΥΔΑΥΜ.

Τη δημιουργία και ενημέρωση αρχείου με στοιχεία που αφορούν τη διαχείριση των ΑΥΜ.

Την αποστολή στοιχείων και αναφορών που αφορούν τη διαχείριση των ΑΥΜ ανά τακτά χρονικά διαστήματα στις αρμόδιες αρχές ή/και όποτε απαιτηθούν τα στοιχεία αυτά από τις παραπάνω αρχές.

Τη γενική εποπτεία του συστήματος συλλογής των αποβλήτων στους κατάλληλους κάδους / δοχεία / περιέκτες και της μεταφοράς τους στα αντίστοιχα σημεία αποθήκευσης της ΥΜ - Αντιμετώπιση προβλημάτων.

Στον τομέα της αποθήκευσης ο ΥΔΑΥΜ είναι υπεύθυνος για:

Την ενημέρωση του υπευθύνου αποθήκευσης σχετικά με τους όρους και προδιαγραφές που πρέπει να διέπουν την αποθήκευση των διαφόρων κατηγοριών ΑΥΜ.

Τη γενική εποπτεία της αποθήκευσης των ΕΑΥΜ

Στον τομέα συλλογής και διάθεσης των αποβλήτων ο ΥΔΑΥΜ είναι υπεύθυνος για:

Τον συντονισμό και την επίβλεψη της διάθεσης των αποβλήτων εντός της ΥΜ.

Την ενημέρωση του προσωπικού που είναι επιφορτισμένο με τη χωριστή συλλογή και μεταφορά των αποβλήτων σχετικά με τους όρους, προδιαγραφές και προστατευτικά μέτρα που πρέπει να λαμβάνονται.

Τον γενικό έλεγχο της μεταφοράς των αποβλήτων εντός και εκτός της ΥΜ.

Στον τομέα επεξεργασίας των ΕΑΥΜ ο ΥΔΑΥΜ είναι υπεύθυνος για:

Την ενημέρωση του προσωπικού που είναι επιφορτισμένο με την επεξεργασία των αποβλήτων σχετικά με τους όρους, προδιαγραφές και προστατευτικά μέτρα που πρέπει να λαμβάνονται.

Τον γενικό έλεγχο της επεξεργασίας των ΕΑΥΜ εντός της ΥΜ σύμφωνα με τις επιταγές της κείμενης νομοθεσίας.

Τη διατήρηση αρχείου κόστους που αφορά στην επεξεργασία των ΕΑΥΜ εκτός της ΥΜ.

Τη συνεργασία με αδειοδοτημένους φορείς (αν απαιτείται) για τη μεταφορά και επεξεργασία των ΕΑΥΜ εκτός της ΥΜ.

Στον τομέα εκπαίδευσης και πληροφόρησης του προσωπικού ο ΥΔΑΥΜ είναι υπεύθυνος για:

Τη διαρκή συνεργασία με τον Δ/ντή και την Προϊσταμένη του Νοσηλευτικού προσωπικού όπως και με τον Υποδιοικητή της ΥΜ, ώστε να διασφαλίσει ότι το σύνολο του νοσηλευτικού προσωπικού και των βοηθών ιατρών γνωρίζουν επακριβώς τα καθήκοντά τους σε

ό,τι αφορά τη διαλογή στην πηγή και αποθήκευση των παραγόμενων αποβλήτων και ότι τα καθήκοντα των εργαζομένων στην καθαριότητα και στο γραφείο γενικής επιστάσεως, περιορίζονται στη φορτοεκφόρτωση και μεταφορά σφραγισμένων δοχείων / κάδων / περιεκτών.

Την ενημέρωση του προσωπικού που εμπλέκεται στη διαχείριση των αποβλήτων σχετικά με τα μέτρα προστασίας που πρέπει να λαμβάνουν.

Στον τομέα διαχείρισης ατυχημάτων ο ΥΔΑΥΜ είναι υπεύθυνος για:

Την ανάρτηση λίστας ενεργειών που πρέπει να λάβουν χώρα σε περίπτωση ατυχήματος, σε ευκρινή σημεία εντός της ΥΜ, τη διατήρησή τους στα σημεία αυτά πάντοτε και τη γνωστοποίηση σε όλο το προσωπικό



Σχήμα 2: Γνωστοποίηση εφαρμογής προγράμματος ανακύκλωσης και κάδοι διαφορετικού χρώματος που μπορούν να τοποθετηθούν εντός της ΥΜ με σκοπό την ανακύκλωση υλικών

Στην περίπτωση που η διοίκηση της ΥΜ υιοθετήσει τα παραπάνω, ο ΥΔΑΥΜ θα είναι υπεύθυνος:

- Για την ενημέρωση του προσωπικού για τα προγράμματα αυτά.

- Για την ανάρτηση διαφημιστικού υλικού στους χώρους της ΥΜ με σκοπό τη γνωστοποίηση για την εφαρμογή των προγραμμάτων αυτών στους χώρους της μονάδας και την ενθάρρυνση του κοινού να συμμετέχει σε αυτά.

- Να παρακολουθεί την εφαρμογή των προγραμμάτων αυτών.

- Να παρακολουθεί τη συχνότητα αποκομιδής των συγκεκριμένων αποβλήτων από τα συνεργεία των ΣΕΔΑ και να συνεργάζεται με αυτά.

- Να γνωστοποιεί στον Υποδιοικητή της ΥΜ την ανάγκη πρόσθετων συμβάσεων ή ανανέωσης συμβάσεων με τα ΣΕΔΑ.

Επιπροσθέτως των παραπάνω, ο ΥΔΑΥΜ θα πρέπει συστηματικά να ελέγχει και να παρακολουθεί, δημιουργώντας το ανάλογο αρχείο, συγκεκριμένες παραμέτρους που αναφέρονται παρακάτω:

- Ανά κατηγορία αποβλήτων:

- Τη μηνιαία παραγωγή ανά τμήμα της ΥΜ.
- Τις εφαρμοζόμενες μεθόδους επεξεργασίας και διάθεσης.

- Οικονομικά στοιχεία που αφορούν τη διαχείριση των αποβλήτων

• Το κόστος προμήθειας των αποθηκευτικών μέσων και το κόστος συλλογής, μεταφοράς, επεξεργασίας και διάθεσης των αποβλήτων.

• Το κόστος εφαρμογής εκπαιδευτικών προγραμμάτων.

των ενεργειών αυτών ώστε να τους είναι οικείες σε έκτακτες περιπτώσεις.

Την εξέταση και την έρευνα αναφερθέντων ατυχημάτων σχετικά με τη διαχείριση των ΑΥΜ.

Σε ό,τι αφορά τα προσομοιάζοντα με αστικά παραγόμενα απόβλητα (ΑΣΑ) στις ΥΜ, ο ΥΔΑΥΜ είναι υπεύθυνος να προωθεί προς τον Διοικητή / Υποδιοικητή της ΥΜ αλλά και την ΕΔΑΥΜ τη χωριστή συλλογή ανακυκλώσιμων υλικών στους χώρους της ΥΜ. Ομοίως, σε σχέση με τα ειδικά μη επικίνδυνα απόβλητα που παράγονται στις ΥΜ, ο ΥΔΑΥΜ θα πρέπει να προωθεί τη συνεργασία της ΥΜ με τα εγκεκριμένα Συστήματα Εναλλακτικής Διαχείρισης Αποβλήτων (ΣΕΔΑ), αναφορικά με τη διαχείριση των Αποβλήτων Ηλεκτρονικού και Ηλεκτρικού Εξοπλισμού (ΑΗΗΕ), ηλεκτρικών συσσωρευτών, υλικών συσκευασίας κ.α.



• Το κόστος λειτουργίας και συντήρησης των εγκαταστάσεων επεξεργασίας αποβλήτων της ΥΜ (αν υπάρχουν).

• Το κόστος συνεργασίας με ιδιώτες για τα στάδια διαχείρισης των παραγόμενων αποβλήτων.

- Θέματα δημόσιας υγείας

• Τα συμβάντα που έχουν ως αποτέλεσμα τον τραυματισμό του προσωπικού ή παρατηρήσεις από αυτό που αφορούν αστοχίες του συστήματος διαχείρισης των αποβλήτων. Τα συμβάντα αυτά θα πρέπει να αναφέρονται και στο τμήμα νοσοκομειακών λοιμώξεων.

Λαμβάνοντας υπόψη τις σημαντικές αρμοδιότητες τις οποίες έχει ο ΥΔΑΥΜ, ενδέχεται να είναι απαραίτητη η βοήθησή του υποστήριξη και από άλλα άτομα για την κάλυψη όλων των απαιτήσεων ειδικότερα στην περίπτωση μεγάλων ΥΜ. Τα επιπλέον άτομα και τα τμήματα από τα οποία προέρχονται προσδιορίζονται από την Επιτροπή Διαχείρισης ΑΥΜ.

Δ/ντές Κλινικών της Υγειονομικής Μονάδας

Οι Δ/ντές των κλινικών της ΥΜ είναι υπεύθυνοι στα τμήματα τους για τη χωριστή συλλογή των διαφορετικών κατηγοριών αποβλήτων, την αποθήκευση και τη περαιτέρω διαχείρισή τους.

Αναλυτικότερα:

Θα πρέπει να διασφαλίσουν ότι όλο το επιστημονικό και νοσηλευτικό προσωπικό αλλά και οι λοιποί εργαζόμενοι που δραστηριοποιούνται στην κλινική τους, γνωρίζουν επακριβώς τις διαδικασίες χωριστής συλλογής ανά κατηγορία αποβλήτων και τις εφαρμόζουν σχολαστικά. Σε κάθε άλλη περίπτωση είναι υπεύθυνοι σε συνεργασία με τον ΥΔΑΥΜ, για την εκπαίδευση και επιμόρφωσή τους.

Θα πρέπει να συνεργάζονται με τον ΥΔΑΥΜ και να ελέγχουν αστοχίες και προβλήματα κατά την εφαρμογή του συστήματος διαχείρισης αποβλήτων.

Είναι υπεύθυνοι για το διορισμό υπευθύνου διαχείρισης αποβλήτων Τμήματος (ΥΔΑΥΜ) για την υλοποίηση της διαχείρισης των αποβλήτων στα τμήματά τους.

Θα πρέπει να καθοδηγούν το προσωπικό της κλινικής τους να προσέχουν ώστε οι λοιποί εργαζόμενοι και βοηθοί να τηρούν σχολαστικά τις οδηγίες ασφαλείας

Υπεύθυνος Διαχείρισης ΑΥΜ Τμήματος (ΥΔΑΥΜ)

Ο ΥΔΑΥΜ ορίζεται με ευθύνη του Δ/ντή Τμήματος της ΥΜ και είναι υπεύθυνος για τα εξής:

Την εφαρμογή του συστήματος διαχείρισης ΑΥΜ στο τμήμα τους

Τον έλεγχο αντικατάστασης των πληρωμένων σάκων, δοχείων ή άλλων αποθηκευτικών μέσων.

Την επιτήρηση και εποπτεία του προσωπικού που είναι επιφορτισμένο με τη χωριστή συλλογή και μεταφορά των αποβλήτων.

Τη μεταφορά των παραγόμενων αποβλήτων στους χώρους αποθήκευσης.

Τη συμπλήρωση και αποστολή των αντίστοιχων εντύπων που αφορούν τη διαχείριση των αποβλήτων στον ΥΔΑΥΜ.

Τη διατήρηση αρχείου σχετικά με την ποσότητα των παραγόμενων ΕΑΥΜ από τη λειτουργία του τμήματος τους (Πίνακας 1).

Τη συνεργασία με το γραφείο προμηθειών ώστε να υπάρχει διαρκώς επαρκές απόθεμα των κατάλληλων αποθηκευτικών μέσων και μέσων συλλογής όπως και των προστατευτικών μέσων ενδυμασίας του προσωπικού.

Τη συνεργασία με τον ΥΔΑΥΜ σε θέματα που αφορούν τη βελτίωση / συμπλήρωση της εφαρμογής του ΕΚΔΑΥΜ στο τμήμα τους.

Τη συνεργασία με το γραφείο επιστασίας σχετικά με τις ανάγκες σε ανθρώπινο δυναμικό σχετικά με τη μεταφορά των παραγόμενων αποβλήτων.

Δ/ντής Νοσηλευτικού προσωπικού και Δ/ντής ΥΜ

Ο Δ/ντής Νοσηλευτικού προσωπικού και ο Δ/ντής ΥΜ σε συνεργασία με την Προϊσταμένη νοσηλευτικού προσωπικού, είναι υπεύθυνοι για την εκπαίδευση του προσωπικού νοσηλείας, των βοηθών ιατρών, του προσωπικού επιστασίας και του λοιπού εργαζόμενου προσωπικού στην ΥΜ σχετικά με τις διαδικασίες χωριστής συλλογής ανά κατηγορία αποβλήτων, μεταφοράς, αποθήκευσης και διάθεσης των παραγόμενων αποβλήτων. Ως εκ τούτου θα πρέπει:

Να συνεργάζονται με τον ΥΔΑΥΜ και τους υπόλοιπους επικεφαλής τμημάτων για τη σχολαστική εφαρμογή του ΕΚΔΑΥΜ και τις ειδικές ανάγκες που ενδεχομένως να προκύψουν για τα διάφορα τμήματα.

Να προωθεί και να διοργανώνει σε συνεργασία με τον υποδιοικητή της ΥΜ σεμινάρια εκπαίδευσης του προσωπικού αναφορικά με τη διαχείριση των παραγόμενων αποβλήτων.

Πρόεδρος Επιτροπής Νοσοκομειακών Λοιμώξεων

Ο Πρόεδρος Νοσοκομειακών Λοιμώξεων θα πρέπει να συνεργάζεται με τον ΥΔΑΥΜ (ο οποίος είναι επίσης μέλος της επιτροπής) σε διαρκή βάση και να του παρέχει τις απαραίτητες συμβουλές και κατευθύνσεις αναφορικά με τον έλεγχο πιθανών μολύνσεων από τη διαχείριση των αποβλήτων. Τα καθήκοντα του είναι:

Να ανιχνεύει ανάγκες πρόσθετης εκπαίδευσης στο εργαζόμενο προσωπικό στη διαχείριση των αποβλήτων.

Να διοργανώνει και να επιβλέπει την εφαρμογή εκπαιδευτικών και ενημερωτικών προγραμμάτων διαχείρισης αποβλήτων εντός των ΥΜ.

Να συνεργάζεται με τον ΥΔΑΥΜ και τους υπόλοιπους επικεφαλής τμημάτων για τη σχολαστική εφαρμογή του ΕΚΔΑΥΜ.

Ο Πρόεδρος της Επιτροπής Νοσοκομειακών Λοιμώξεων έχει επίσης τη συνολική ευθύνη για την απολύμανση και την κατά το δυνατό μείωση των ΕΑΥΜ που παράγονται από τα εργαστήρια της ΥΜ (απόβλητα που περιέχουν επικίνδυνες χημικές ουσίες).

Δ/ντής Φαρμακείου

Ο Δ/ντής Φαρμακείου της ΥΜ, είναι υπεύθυνος για την ομαλή λειτουργία του Φαρμακείου της μονάδας και για τη μείωση των αποβλήτων που παράγονται κατά τη λειτουργία του. Αναλυτικότερα, τα καθήκοντα του σχετικά με τη διαχείριση αποβλήτων είναι τα εξής:

Να συνεργάζεται με τον ΥΔΑΥΜ, τους υπόλοιπους επικεφαλής τμημάτων, την Προϊσταμένη του νοσηλευτικού προσωπικού και τον Διοικητή/Υποδιοικητή της ΥΜ και να τους συμβουλεύει για τις ορθές πρακτικές διαχείρισης των παραγόμενων αποβλήτων σύμφωνα με την εθνική νομοθεσία και τις κατευθύνσεις της κεντρικής διοίκησης.

Να ζυγίζει και να διατηρεί αρχείο με τις ποσότητες των φαρμάκων (σε gr, kg ml, ή lt και όχι σε τεμάχια) που επιστρέφονται ή καταστρέφονται.

Να αναφέρει στον ΥΔΑΥΜ ανά τακτά χρονικά διαστήματα (1 φορά εβδομαδιαίως) ή ανάλογα με τις ανάγκες της ΥΜ ή/και όποτε του ζητηθεί από τον ΥΔΑΥΜ τις ποσότητες αποβλήτων οι οποίες παράγονται / καταστρέφονται.

Να συντονίζει τις διαδικασίες ελέγχου διαχείρισης των αποβλήτων του φαρμακείου.

Να συνεργάζεται με το γραφείο προμηθειών ώστε να υπάρχει διαρκώς επαρκές απόθεμα των κατάλληλων αποθηκευτικών μέσων και μέσων συλλογής όπως και των προστατευτικών μέσων ενδυμασίας του προσωπικού.

Να διασφαλίζει την επαρκή εκπαίδευση του προσωπικού στην διαχείριση των διαφορετικών κατηγοριών παραγόμενων αποβλήτων του φαρμακείου.

Ο Δ/ντής του Φαρμακείου έχει επίσης την ευθύνη για την ασφαλή διαχείριση των γενοτοξικών προϊόντων και αποβλήτων.

Δ/ντές Διαγνωστικών τμημάτων

Τα καθήκοντα των Δ/ντών Διαγνωστικών τμημάτων σε ό,τι αφορά τη διαχείριση των παραγόμενων ραδιενεργών αποβλήτων περιλαμβάνουν:

Να συνεργάζονται με τον ΥΔΑΥΜ, τους υπόλοιπους επικεφαλής τμημάτων, την Προϊσταμένη του νοσηλευτικού προσωπικού και το Δ/ντή της ΥΜ και να τους συμβουλεύει για τις ορθές πρακτικές διαχείρισης των παραγόμενων ραδιενεργών αποβλήτων σύμφωνα με την εθνική νομοθεσία και τις κατευθύνσεις της κεντρικής διοίκησης.

Να εκτιμά και να διατηρεί αρχείο με τις ποσότητες των ραδιενεργών αποβλήτων που επιστρέφονται ή καταστρέφονται.

Να αναφέρει στον ΥΔΑΥΜ ανά τακτά χρονικά διαστήματα (1 φορά μηνιαίως) ή ανάλογα με τις ανάγκες της ΥΜ ή/και όποτε του ζητηθεί από τον ΥΔΑΥΜ τις ποσότητες ραδιενεργών αποβλήτων οι οποίες παράγονται.

Να συντονίζει τις διαδικασίες ελέγχου διάθεσης των ραδιενεργών αποβλήτων.

Να διασφαλίζει την επαρκή εκπαίδευση του προσωπικού που διαχειρίζεται τα ραδιενεργά απόβλητα.

Δ/ντής Γραφείου Προμηθειών

Ο Δ/ντής Γραφείου προμηθειών συνεργάζεται σε μόνη βάση με τους ΤΥΔΑΥΜ με στόχο την αδιάλειπτη παροχή όλων των απαραίτητων μέσων για τη διαχείριση των παραγόμενων αποβλήτων. Τα μέσα αυτά πρέπει να είναι διαθέσιμα ανά πάσα στιγμή και ως εκ τούτου ο Δ/ντής του γραφείου προμηθειών πρέπει να φροντίζει για τη δημιουργία κατάλληλου (αλλά όχι υπερβολικού) αποθεματικού. Ο Δ/ντής του γραφείου προμηθειών είναι επίσης υπεύθυνος για την έρευνα και αγορά μέσω διαχείρισης αποβλήτων, φιλικών προς το περιβάλλον.

Δ/ντής Τεχνικών Υπηρεσιών

Ο Δ/ντής Τεχνικών υπηρεσιών της ΥΜ είναι υπεύθυνος για την εγκατάσταση και συντήρηση των αποθηκευτικών μέσων και χώρων καθώς και των μέσων φορτοεκφόρτωσης των αποβλήτων εντός της ΥΜ, σύμφωνα με τις επιταγές της κείμενης εθνικής νομοθεσίας. Είναι επίσης υπεύθυνος για τη συντήρηση και καλή λειτουργία των εγκαταστάσεων επεξεργασίας των αποβλήτων εντός της ΥΜ (αν και εφόσον υπάρχουν). Επιπρόσθετα:

Διασφαλίζει την κατάλληλη εκπαίδευση του προσωπικού σχετικά με τις αρχές και τους όρους διαχείρισης των αποβλήτων που τίθενται από τον ΕΚΔΑΥΜ.

Εξασφαλίζει την άρτια εκπαίδευση του προσωπικού που εργάζεται στις εγκαταστάσεις επεξεργασίας των αποβλήτων, εντός της ΥΜ.

Υπεύθυνος αποθήκευσης ΕΑΥΜ

Ο υπεύθυνος αποθήκευσης των ΕΑΥΜ ορίζεται από την Επιτροπή Διαχείρισης Αποβλήτων Υγειονομικής Μονάδας και είναι υπεύθυνος:

Για τον έλεγχο των ποσοτήτων ΕΑΥΜ που παραλαμβάνει στον αποθηκευτικό χώρο και των ποσοτήτων που διατίθενται σε τρίτους για επεξεργασία ή / και διάθεση.

Για το συντονισμό των μεταφορέων και την ασφαλή τοποθέτηση των ΕΑΥΜ στα αντίστοιχα σημεία αποθήκευσης.

Τη διασφάλιση των απαραίτητων συνθηκών στους χώρους αποθήκευσης (π.χ. ψυγεία, καταψύκτες).

Για την ενημέρωση του τμήματος προμηθειών και του Διοικητή/Υποδιοικητή σχετικά με ανάγκες του αποθηκευτικού χώρου (πρόσθετος εξοπλισμός, πληρότητα ψυκτικών μέσων, τεχνικά προβλήματα κλπ).

Για τη διατήρηση των χώρων αποθήκευσης σε καλή κατάσταση.

Για τη συνεργασία με τον ΥΔΑΥΜ, σε θέματα και προβληματισμούς που αφορούν τη λειτουργία των αποθηκευτικών χώρων.

Προϊστάμενος Γραφείου Γεν. Επιστασίας - Καθαριότητας

Αναφορικά με τη διαχείριση των παραγόμενων αποβλήτων στην ΥΜ, ο προϊστάμενος Γεν. Επιστασίας - Καθαριότητας είναι υπεύθυνος για:

Τη διασφάλιση της ορθής διαχείρισης των οικιακού τύπου απορριμμάτων (ΑΣΑ) - χωριστή συλλογή, μεταφορά, αποθήκευση στους ειδικούς κάδους εκτός της ΥΜ - πριν την αποκομιδή τους από τα απορριμματοφόρα. Για το σκοπό αυτό προϊστάται του προσωπικού καθαριότητας το οποίο και κατευθύνει.

Τη μεταφορά ΕΑΥΜ μόνο από κατάλληλα εκπαιδευμένο προσωπικό.

Την παροχή προσωπικού καθαριότητας στη διάθεση των ΤΥΔΑΥΜ, για τη μεταφορά των ΕΑΥΜ.

Τη συνεργασία με τον ΥΔΑΥΜ στα στάδια εκτίμησης των παραγόμενων αποβλήτων ή όπου αλλού απαιτείται.

Την αναφορά στον Διοικητή/Υποδιοικητή της ΥΜ όποιων προβλημάτων ή/και προβληματισμών σχετικά με τη συλλογή και μεταφορά των αποβλήτων (πρόσθετες ανάγκες μέσω, προσωπικού, κ.α.).

6 Καθορισμός πηγών παραγωγής και παραγόμενης ποσότητας ανά κατηγορία ΑΥΜ

6.1 Γενικά

Ο ΥΔΑΥΜ είναι υπεύθυνος για την εκτίμηση των συνολικών παραγόμενων ποσοτήτων των αποβλήτων της ΥΜ και την ανάλυση των συμπερασμάτων που προκύπτουν από αυτή.

Τα απόβλητα θα πρέπει να κατηγοριοποιούνται σύμφωνα με τις κατευθύνσεις της εθνικής νομοθεσίας και να προσδιορίζεται η μέση ημερήσια παραγόμενη ποσότητα ανά κατηγορία και ανά τμήμα της ΥΜ.

Οι κατηγορίες των αποβλήτων που παράγονται στις ΥΜ περιλαμβάνουν:

A) Αστικά Στερεά Απόβλητα (ΑΣΑ)
B) Επικίνδυνα Απόβλητα Υγειονομικών Μονάδων (ΕΑΥΜ)

B1) Επικίνδυνα Απόβλητα Αμιγώς Μολυσματικά (ΕΑΑΜ)
B2) Μικτά Επικίνδυνα Απόβλητα (ΜΕΑ)
B3) Άλλα Επικίνδυνα Απόβλητα (ΑΕΑ)
Γ) Ειδικά ρεύματα αποβλήτων

όπως ορίζονται στην παράγραφο Β1 του άρθρου 2 της παρούσας κοινής υπουργικής απόφασης.

Περιληπτικά, ανά κατηγορία περιλαμβάνονται:

- Αστικά Στερεά Απόβλητα (ΑΣΑ): απόβλητα που προσομοιάζουν με οικιακά π.χ. από την παρασκευή φαγητών στις κουζίνες των υγειονομικών μονάδων, από τις δραστηριότητες εστίασης, γυαλί, χαρτί, χαρτόνι, πλαστικό, μέταλλα, υλικά συσκευασίας, και άλλα μη επικίνδυνα υλικά. (Πίνακας 1 του Παραρτήματος Ι της παρούσας)

- Επικίνδυνα Απόβλητα Αμιγώς Μολυσματικά (ΕΑΑΜ): απόβλητα που έχουν έρθει σε επαφή με αίμα, εκκρίσεις ή άλλα βιολογικά υγρά και μπορούν να μεταδώσουν λοιμώδη νοσήματα. (Πίνακας 2 του Παραρτήματος Ι της παρούσας)

- Μικτά Επικίνδυνα Απόβλητα (ΜΕΑ): Απόβλητα που προέρχονται από παθολογοανατομικά Εργαστήρια, από Τμήματα όπου γίνονται χημειοθεραπείες όπως ιστοί, όργανα, μέρη σώματος, πειραματόζωα, απόβλητα που περιέχουν υδράργυρο, άλλα βαρέα μέταλλα, αμιάντο, κυτταροτοξικά - κυτταροστατικά - χημειοθεραπευτικά και άλλα φάρμακα. (Πίνακας 3 του Παραρτήματος Ι της παρούσας)

- Άλλα Επικίνδυνα Απόβλητα (ΑΕΑ): Χημικές ουσίες που αποτελούνται από η περιέχουν επικίνδυνες ουσίες. Χλωροφόρμιο, τριχλωροαιθυλένιο, ξυλένιο, ακετόνη, μεθανόλη, ανόργανες χημικές ενώσεις που περιέχουν οξέα και αλκάλια (π.χ. θειικό, υδροχλωρικό, νιτρικό, χρωμικό οξύ, υδροξείδιο του νατρίου και διάλυμα αμμωνίας) και άλλα οξειδωτικά (KMnO₄, K₂Cr₂O₇) ή επιβραδυντές (NaHSO₃, Na₂SO₃), αμαλγάματα οδοντιατρικής, οργανικές χημικές ενώσεις που χρησιμοποιούνται για την καθαριότητα (φαινόλες), κατεστραμμένα θερμόμετρα, πιεσόμετρα υδραργύρου, έλαια εκροής από αντλίες κενού, εξαντλημένα προσοφθητικά υλικά, φίλτρα, διαλύτες που χρησιμοποιούνται στα ακτινολογικά εργαστήρια κ.α. (Πίνακας 4 του Παραρτήματος Ι της παρούσας)

- Ειδικά ρεύματα αποβλήτων: ραδιενεργά, μπαταρίες, συσκευασίες με αέρια υπό πίεση, ρεύματα εναλλακτικής διαχείρισης κ.α.

Παρακάτω, παρουσιάζονται ενδεικτικά πρότυποι πίνακες (φόρμες) για την εκτίμηση των παραγόμενων αποβλήτων.

6.2 Παραγωγή αποβλήτων

Τα συλλεγόμενα απόβλητα σε χώρους και διαδρόμους αναμονής της ΥΜ αποτελούν και τυγχάνουν διαχείρισης ως αστικού τύπου στερεά απόβλητα, ενώ τα παραγόμενα απόβλητα στα Τμήματα της ΥΜ κατηγοριοποιούνται όπως αναφέρθηκε στην προηγούμενη παράγραφο και τυγχάνουν ανάλογης διαχείρισης.

Για τη συνολική εκτίμηση παραγωγής αποβλήτων υπεύθυνος είναι ο ΥΔΑΥΜ. Αναλυτικότερα ο ΥΔΑΥΜ:

1. Εκτιμά σε συνεργασία με τον Προϊστάμενο Γενικής Επιστασίας & Καθαριότητας τον αριθμό των παραγόμενων σάκων αστικών αποβλήτων στους κοινόχρηστους χώρους και διαδρόμους αναμονής εντός της ΥΜ. Η εκτίμηση αυτή μπορεί να γίνεται σε εξαμηνιαία ή ετήσια βάση με την καταγραφή στοιχείων πλήθους και βάρους των σάκων που αποστέλλονται προς διάθεση κατά τη διάρκεια μιας εβδομάδας και υπολογισμό, κατά αυτόν τον τρόπο, του μέσου όρου παραγωγής αστικών αποβλήτων. Τα στοιχεία αυτά καταγράφονται σε αντίστοιχο αρχείο που τηρείται από τον ΥΔΑΥΜ.

2. Θα υπολογίζει τις εκτιμώμενες παραγόμενες ποσότητες αποβλήτων ανά κατηγορία σύμφωνα με τα στοιχεία που θα λαμβάνει από τους ΤΥΔΑΥΜ.

Για το σκοπό αυτό, ο ΤΥΔΑΥΜ συμπληρώνει και υπογράφει κατά την αποστολή των ΕΑΥΜ στους χώρους αποθήκευσης το αντίστοιχο έντυπο (Σχήμα 3), κάθε φορά που απαιτείται αποστολή των παραγόμενων ΕΑΥΜ προς αποθήκευση.

Η εκτίμηση του βάρους των αποβλήτων γίνεται ως εξής:

Για μία εβδομάδα στο πρώτο τρίμηνο κάθε έτους, ο ΤΥΔΑΥΜ με τη συνεργασία προσωπικού επιστασίας της ΥΜ, θα ζυγίζει τα παραγόμενα ΕΑΥΜ του τμήματος του, τα περιεχόμενα σε κάθε είδος περιέκτη, στον οποίο συλλέγονται. Από τα στοιχεία αυτά θα εξάγει τους μέσους όρους ανά περιέκτη, τους οποίους θα χρησιμοποιεί για το υπόλοιπο του έτους, στη συμπλήρωση του αντίστοιχου πεδίου. Επιπλέον ο ΤΥΔΑΥΜ θα πρέπει να κάνει δειγματοληπτικούς ελέγχους (τουλάχιστον έναν ανά τρίμηνο) προς επιβεβαίωση των εκτιμήσεων του βάρους των παραγόμενων ΕΑΥΜ.

Ο υπεύθυνος αποθήκευσης ελέγχει τις εισερχόμενες ποσότητες ΕΑΥΜ (πλήθος περιεκτών) στο χώρο αποθήκευσης και υπογράφει την παραλαβή τους, στο αντίστοιχο πεδίο, εφόσον οι παραλαμβανόμενες ποσότητες συμπίπτουν με τα αναγραφόμενα στο έντυπο. Σε αντίθετη περίπτωση, ο υπεύθυνος αποθήκευσης ενημερώνει άμεσα τον ΤΥΔΑΥΜ προκειμένου να βρεθεί η αιτία της διαφοράς αυτής και να ληφθούν τα απαραίτητα μέτρα. Στη συνέχεια, αντίγραφο του παραπάνω εντύπου επιστρέφεται στον ΤΥΔΑΥΜ, ο οποίος θα αποστέλλει συγκεντρωτικά στοιχεία στον ΥΔΑΥΜ, ανά τακτά χρονικά διαστήματα (1 φορά εβδομαδιαίως) ή ανάλογα με τις ανάγκες της ΥΜ ή/και όποτε του το ζητά ο ΥΔΑΥΜ. Κατά την αποστολή των στοιχείων αυτών θα χρησιμοποιεί το πρότυπο του Πίνακα 1. Ομοίως οι υπεύθυνοι φαρμακείου και διαγνωστικών τμημάτων θα πρέπει να αποστέλλουν αντίστοιχα στοιχεία σχετικά με τα ακατάλληλα / καταστρεφόμενα φάρμακα και τα ραδιενεργά απόβλητα

Από τα παραπάνω στοιχεία ο ΥΔΑΥΜ θα διαμορφώσει αρχείο (αν είναι δυνατόν και ηλεκτρονικό) το οποίο και θα ενημερώνει όταν απαιτείται από το οποίο θα προκύπτουν τα στοιχεία του Πίνακα 2.

Σχήμα 3 : Έντυπο αποστολής ΕΑΥΜ προς αποθήκευση

ΕΝΤΥΠΟ ΑΠΟΣΤΟΛΗΣ ΕΑΥΜ ΠΡΟΣ ΑΠΟΘΗΚΕΥΣΗ					
ΥΠΕΥΘΥΝΟΣ ΑΠΟΣΤΟΛΗΣ:					
ΠΗΓΗ / ΤΜΗΜΑ:					
ΗΜΕΡΟΜΗΝΙΑ ΑΠΟΣΤΟΛΗΣ:					
ΩΡΑ ΑΠΟΣΤΟΛΗΣ:					
Κατηγορία ΕΑΥΜ	Τύπος (σάκος, κάδος)	περιέκτη δοχείο,	Χρώμα περιέκτη	ΠΟΣΟΤΗΤΑ ΕΑΥΜ	
				Αριθμός περιεκτών	Ποσότητα (κιλά)
Υπογραφή Υπευθύνου Αποστολής:			Υπογραφή Υπευθύνου Αποθήκης:		

Πίνακας 1 : Συγκενρωτικό στοιχεία παραγωγής ΕΑΥΜ ανά Τμήμα της ΥΜ

Πηγή / Τμήμα	Περίοδος αναφοράς	Αριθμός αποβλήτων προς αποθήκευση	Κατηγορία ΕΑΥΜ	Τύπος περιέκτη (σάκος, δοχείο, κάδος)	Χρώμα περιέκτη	ΠΟΣΟΤΗΤΑ ΕΑΥΜ	
						Αριθμός περιεκτών	Ποσότητα (κιλά)
	Από... έως...						

Πίνακας 2 : Πίνακας συγκενρωτικών στοιχείων παραγωγής αποβλήτων στην ΥΜ

Κατηγορία αποβλήτων	Επιφράμενες παραφράμενες ποσότητες σφαιρών αποβλήτων		Επιφράμενες παραφράμενες ποσότητες υφρών αποβλήτων
	Κυρίως	Λιγότερα*	
ΑΣΑ			
ΕΑΥΜ			
ΜΕΑ			
ΛΕΑ			
Άλλα υφάσματα αποβλήτων			

* εκτιμώνται με βάση την χωρητικότητα και το πάχος των καταβρεχτικών μέσων

Τα παραπάνω στοιχεία θα καταχωρούνται από τους ΤΥΔΑΥΜ και τον ΥΔΑΥΜ και σε ηλεκτρονικά αρχεία (όπου είναι εφικτό), ενώ ο ΥΔΑΥΜ και ο υπεύθυνος αποθήκευσης είναι υπεύθυνος για τη διατήρηση των πρωτότυπων εντύπων για χρονική διάρκεια δύο (2) ετών.

6.3 Πρόληψη της παραγωγής

Η πρόληψη της παραγωγής αποβλήτων πρέπει να αποτελεί δέσμευση κάθε ΥΜ. Η πρόληψη αυτή μπορεί να επιτευχθεί μέσω:

Της προμήθειας υλικών σύμφωνα με τις ανάγκες της

ΥΜ αποφεύγοντας το πλεόνασμα και αποφεύγοντας την αγορά μεγαλύτερων ποσοτήτων από τις απαιτούμενες.

Βελτιστοποίηση του χρόνου και των διαδικασιών των παραγγελιών ώστε να μειωθεί η πιθανότητα λήξης του χρόνου ζωής κάποιου υλικού.

Διατήρηση στοιχείων των υλικών που υπάρχουν στις αποθήκες ώστε να προωθείται η χρήση των υλικών για τα οποία πλησιάζει ο χρόνος λήξης τους.

Την προμήθεια υλικών τα οποία δύνανται εύκολα να αξιοποιηθούν.

Τη συμμετοχή σε προγράμματα διαλογής στην πηγή, εφόσον αυτή είναι δυνατή.

6.4 Συλλογή μεταφορά και αποθήκευση ΑΥΜ

6.4.1 Βασικές αρχές

Οι βασικές αρχές που διέπουν τα στάδια συλλογής, μεταφοράς και αποθήκευσης των ΑΥΜ περιλαμβάνουν:

- Τα διαχωρισμένα απόβλητα τοποθετούνται σε μέσα αποθήκευσης κατάλληλου χρώματος, με σήμανση, ώστε να είναι εύκολα αναγνωρίσιμα και ακολουθούν τη σωστή γραμμή διαχείρισης.
- Κατάλληλοι υποδοχείς τοποθετούνται σε όλους τους χώρους, όπου παράγονται συγκεκριμένες κατηγορίες αποβλήτων.
- Οι υποδοχείς απομακρύνονται, όταν είναι γεμάτοι το πολύ κατά τα 3/4.
- Η χωριστή συλλογή των απορριμμάτων γίνεται όσο το δυνατό πλησιέστερα στον τόπο παραγωγής τους (π.χ. εντός χειρουργείου, εντός των δωματίων των ασθενών κ.λ.π.).
- Τα απορρίμματα περισυλλέγονται με συχνότητα ανάλογη με το φόρτο εργασίας των Τμημάτων που τα παράγουν.
- Οι κάδοι των απορριμμάτων τοποθετούνται σε θέσεις με εύκολη πρόσβαση και έχουν ποδοκίνητο μηχανισμό.
- Οι κάδοι παραμένουν συνεχώς κλειστοί.
- Δεν επιτρέπεται η μεταφορά του περιεχομένου από έναν κάδο σε άλλο λόγω υψηλού κινδύνου μόλυνσης και οχλήσεως.
- Όλοι οι κάδοι πλένονται με απολυμαντικό στο τέλος της ημέρας.
- Τα καρότσια συλλογής και μεταφοράς των απορριμμάτων των Τμημάτων κυκλοφορούν κλεισμένα, έχουν τους σάκους δεμένους και καλά τοποθετημένους στο εσωτερικό τους, δε φορτώνονται σε μεγάλο ύψος, διατηρούνται σε καλή κατάσταση και πλένονται καθημερινά με ειδικό απολυμαντικό.
- Τα τροχήλατα, που μεταφέρουν μολυσματικά απορρίμματα, δεν χρησιμοποιούνται για άλλες εργασίες.
- Αποφεύγεται με κάθε τρόπο η δημιουργία σκόνης, σταγονιδίων και η άμεση επαφή των χεριών με τα απορρίμματα.
- Υπάρχει ο κατάλληλος εξοπλισμός για την απολύμανση του χώρου και των χεριών του προσωπικού (συστήνεται το πλύσιμο των χεριών μετά από κάθε επαφή με απορρίμματα).
- Η μεταφορά των απορριμμάτων δε γίνεται από κοινού με τη μεταφορά τροφών ή ιματισμού (π.χ. με τον ίδιο ανελκυστήρα).
- Ο μεταφορέας ενημερώνεται επακριβώς για το είδος και την επικινδυνότητα του φορτίου που μεταφέρει.
- Απαγορεύεται η χρήση αγωγών απόρριψης (απλών ή υπό κενό) απορριμμάτων.

6.4.2 Συλλογή

Η επιτυχής διαχείριση των αποβλήτων στο σύνολο της, είναι άμεσα συνυφασμένη με την κατηγοριοποίηση των αποβλήτων κατά τη διαλογή στην πηγή. Η χωριστή συλλογή ανά κατηγορία παραγόμενων αποβλήτων, είναι αποκλειστική ευθύνη του παραγωγού και θα πρέπει να γίνεται όσο το δυνατό πιο κοντά στα σημεία παραγωγής τους.

Ο καταλληλότερος τρόπος για την κατηγοριοποίηση των παραγόμενων αποβλήτων είναι η διαλογή τους σε χρω-

ματισμένους σάκους/δοχεία/κάδους ανάλογα με το είδος τους. Ο προτεινόμενος κωδικοποιημένος χρωματισμός των ΕΑΥΜ στη χώρα μας, εξαρτάται τόσο από το είδος τους, όσο και από την επεξεργασία που πρέπει να υποστούν πριν τη διάθεση. Έτσι ανάλογα με το είδος τους:

- αποτέφρωση μπορεί να εφαρμοσθεί σε όλα τα ΕΑΑΜ και ΜΕΑ

- ενώ αποστείρωση μόνο στα ΕΑΑΜ.

Επιπρόσθετα, ανάλογα με την επεξεργασία:

- Τα προς αποστείρωση ΕΑΑΜ τοποθετούνται σε συσκευασίες κίτρινου χρώματος

- Τα προς αποτέφρωση ΕΑΥΜ τοποθετούνται σε συσκευασίες κόκκινου χρώματος εκτός εάν η αποτεφρωτική εγκατάσταση δεν δύναται να επεξεργαστεί ΕΑΥΜ που περιέχουν πάνω από 1% αλογονούχες οργανικές ενώσεις, οπότε τοποθετούνται σε συσκευασίες πράσινου χρώματος.

Επιπρόσθετα στη συσκευασία απαιτείται σήμανση με τον όρο «Επικίνδυνα Απόβλητα» και το διεθνές σύμβολο του μολυσματικού και επικίνδυνου χαρακτήρα.

Επιπλέον της χρωματικής κωδικοποίησης των αποθηκευτικών μέσων, συνιστώνται τα παρακάτω:

- Τα αστικού χαρακτήρα παραγόμενα απόβλητα εντός των ΥΜ θα πρέπει να ακολουθούν τις πρακτικές διαχείρισης που καθορίζονται από την κοινή υπουργική απόφαση 50910/2727/2003 (ΦΕΚ 1909Β/22.12.2003) σχετικά με τη διαχείριση των στερεών αποβλήτων.

- Τα αιχμηρά αντικείμενα (π.χ. βελόνες) θα πρέπει να συλλέγονται μαζί ανεξάρτητα αν είναι ή όχι μολυσμένα, σε ανθεκτικούς αδιάτρητους αποθηκευτικούς περιέκτες, συνήθως κατασκευασμένους από υψηλής πυκνότητας πλαστικό. Θα πρέπει να είναι άκαμπτα και αδιαπέραστα ώστε εκτός των αιχμηρών αντικειμένων να μπορούν να αποθηκεύσουν ασφαλώς και τα περιεχόμενα υγρά των συριγγών. Εκτός των πλαστικών ή μεταλλικών δοχείων, μπορούν να χρησιμοποιηθούν και δοχεία από σκληρό χαρτόνι. Στα μέσα αυτά θα πρέπει να υπάρχει ετικέτα με την ημερομηνία και προέλευσή τους καθώς και το σήμα του βιολογικού κινδύνου (Σχήμα 4).

- Τα δοχεία/κάδοι/σάκοι που χρησιμοποιούνται για τα μολυσματικά απόβλητα θα πρέπει να είναι σημασμένα με την αντίστοιχη διεθνή ένδειξη (Σχήμα 4). Στα μέσα αυτά θα πρέπει να υπάρχει ετικέτα με την ημερομηνία και προέλευση των μολυσματικών αποβλήτων.

- Τα αμιγώς μολυσματικού χαρακτήρα απόβλητα (ΕΑΑΜ) θα πρέπει, όταν είναι εφικτό, να υπόκεινται σε άμεση επεξεργασία.

- Τα κυτταροτοξικά - χημειοθεραπευτικά απόβλητα θα πρέπει να συλλέγονται σε ανθεκτικά, υδατοστεγή δοχεία με την ευκρινή ένδειξη ΚΥΤΤΑΡΟΤΟΞΙΚΑ - ΚΥΤΤΑΡΟΣΤΑΤΙΚΑ - ΧΗΜΕΙΟΘΕΡΑΠΕΥΤΙΚΑ ΑΠΟΒΛΗΤΑ. Στα μέσα αυτά θα πρέπει να υπάρχει ετικέτα με την ημερομηνία και προέλευσή τους.

- Τα ληγμένα φάρμακα θα πρέπει να αποστέλλονται στο φαρμακείο για απόσυρση (με δελτίο επιστροφής). Φάρμακα που έχουν ανοιχθεί ή εκτεθεί σε μολυσματικό περιβάλλον, καθώς και οι συσκευασίες αυτών που έχουν υπολείμματα φαρμάκων, θα πρέπει να συλλέγονται χωριστά στο αντίστοιχο δοχείο και σε καμία περίπτωση να μην επιστρέφονται στο φαρμακείο της ΥΜ λόγω του αυξημένου κινδύνου επιμόλυνσής τους.

- Τα απόβλητα από εργαστήρια που περιέχουν επικίνδυνες χημικές ουσίες θα πρέπει να συλλέγονται χωριστά,

σε μη διαβρώσιμα δοχεία και μετά τη συσκευασία τους να αποστέλλονται σε εξειδικευμένες εταιρείες επεξεργασίας. Η ταυτότητα των χημικών ουσιών θα πρέπει να αναγράφεται ευκρινώς στις συσκευασίες αυτές. Στα αποθηκευτικά αυτά μέσα, θα πρέπει να υπάρχει ετικέτα με την ημερομηνία και προέλευσή τους. Επικίνδυνα απόβλητα αυτής της κατηγορίας δεν πρέπει ποτέ να αναμιγνύονται.

- Τα απόβλητα που περιέχουν υψηλό ποσοστό βαρέων μετάλλων (π.χ. κάδμιο, υδράργυρος κλπ) θα πρέπει να συλλέγονται χωριστά σε ανθεκτικά και στεγανά δοχεία με σήμανση, που να πληροφορεί για το περιεχόμενό τους.

- Για τη διαχείριση των ραδιενεργών αποβλήτων (κατεργασία, χειρισμό, αποθήκευση, εισαγωγή και εξαγωγή, μεταφορά και απόρριψή τους), αρμόδια αρχή είναι η Ελληνική Επιτροπή Ατομικής Ενέργειας. Η Υγειονομική Μονάδα θα πρέπει να εφαρμόζει τη νομοθεσία για την προστασία ανθρώπων, αγαθών και περιβάλλοντος από τις επιβλαβείς επιδράσεις των ιοντιζουσών ακτινοβολιών. (κοινή υπουργική απόφαση 1014 (ΦΟΡ) 94/2001 - ΦΕΚ 216B - 6.3.2001, για την έγκριση κανονισμών ακτινοπροστασίας και Οδηγία 2006/117/ΕΥΡΑΤΟΜ, σχετικά με την επιτήρηση και τον έλεγχο των αποστολών ραδιενεργών αποβλήτων και αναλωμένου πυρηνικού καυσίμου).

- Τα υγρά απόβλητα (εξαιρουμένων των υγρών επικινδύνων αποβλήτων, όπως φάρμακα, χημικές ουσίες, αίμα, κλπ. τα οποία υπόκεινται σε διαχείριση μαζί με τους περιέκτες τους - π.χ. σύριγγες, πλαστικές σακούλες, κλπ. - όπως έχει ήδη περιγραφεί) προσομοιάζουν με τα αστικά λύματα αν και είναι πιθανόν να περιέχουν ορισμένα επικίνδυνα συστατικά (π.χ. αυξημένη συγκέντρωση μικροβίων, κλπ). Τα απόβλητα αυτά πρέπει είτε να διατίθενται στην αποχέτευση προς επεξεργασία σε κεντρική μονάδα επεξεργασίας (εφόσον η ΥΜ είναι συνδεδεμένη με αποχετευτικό σύστημα), είτε να διατίθενται σε μονάδα επεξεργασίας υγρών αποβλήτων η οποία βρίσκεται εντός της ΥΜ (εφόσον η ΥΜ δεν συνδέεται με κεντρική μονάδα επεξεργασίας). Σε κάθε περίπτωση θα πρέπει να τηρούνται οι αναλυτικές προδιαγραφές διαχείρισης αυτών, σύμφωνα με το Παράρτημα II της παρούσας.



Σχήμα 4 - Διεθνές σύμβολο βιολογικού και ραδιενεργού χαρακτήρα

Τα κατάλληλα αποθηκευτικά μέσα θα πρέπει να είναι διαθέσιμα στα αντίστοιχα σημεία παραγωγής των αποβλήτων. Ειδικές οδηγίες που αφορούν την κατηγοριοποίηση, διαλογή και πλήρωση των αποθηκευτικών μέσων θα πρέπει να είναι αναρτημένες σε όλα τα σημεία παραγωγής και συλλογής των αποβλήτων.

Η πλήρωση των δοχείων δεν θα πρέπει να ξεπερνά τα $\frac{3}{4}$ του συνολικού τους όγκου. Το προσωπικό δεν πρέπει σε καμία περίπτωση να επιχειρεί να αφαιρέσει απόβλητα που τοποθετήθηκαν λανθασμένα στα δοχεία/σάκους/κάδους. Αν αστικού τύπου και επικίνδυνα απόβλητα αναμιχθούν, τότε το σύνολο θα πρέπει να διαχειρίζεται ως Επικίνδυνα Απόβλητα.

Το νοσηλευτικό και λοιπό προσωπικό της ΥΜ θα πρέπει να μεριμνήσει ώστε οι σάκοι αποβλήτων να σφραγίζονται με ασφάλεια. Οι ελαφροί σάκοι μπορούν να σφραγισθούν δένοντας τους αλλά οι βαρύτεροι πιθανόν να χρειασθούν ανθεκτικότερο (πλαστικό) μέσο σφράγισης. Οι σφραγισμένοι περιέκτες με αιχμηρά αντικείμενα θα πρέπει να τοποθετούνται σε ειδικούς περιέκτες, ομοίου χρώματος, την αντίστοιχη διεθνή σήμανση και ετικέτα για το περιεχόμενό τους, πριν την απομάκρυνσή τους από το κάθε τμήμα ή τη μονάδα.

Σε καμία περίπτωση δεν πρέπει να στοιβάζονται πληρωμένα δοχεία/σάκοι/κάδοι, στα σημεία παραγωγής των ΑΥΜ. Η αποκομιδή τους από το αρμόδιο προσωπικό της ΥΜ και η μεταφορά τους σε χώρους αποθήκευσης θα πρέπει να γίνεται βάσει συγκεκριμένου προγράμματος που θα δημιουργηθεί για τον σκοπό αυτό.

Πιο συγκεκριμένα:

- ο Η αποκομιδή και μεταφορά των αποβλήτων σε προσδιορισμένα σημεία αποθήκευσης θα πρέπει να γίνεται σε καθημερινή βάση (ή συχνότερα αν απαιτείται).

- ο Οι πληρωμένοι σάκοι θα συλλέγονται μόνο εάν φέρουν ετικέτα με το περιεχόμενό τους και το σημείο παραγωγής τους.

- ο Οι πληρωμένοι σάκοι/δοχεία/κάδοι θα πρέπει να αντικαθίστανται άμεσα μετά την απομάκρυνσή τους, με όμοιούς τους.

Επιπρόσθετα, στα σημεία παραγωγής αποβλήτων θα πρέπει να είναι άμεσα διαθέσιμα πρόσθετα αποθηκευτικά μέσα.

Λαμβάνοντας υπόψη το παραπάνω γενικό πλαίσιο συλλογής των ΕΑΥΜ, κάθε ΥΜ θα πρέπει στην ενότητα αυτή να περιγράψει αναλυτικά τις πρακτικές χωριστής συλλογής για καθένα ρεύμα αποβλήτων το οποίο παράγει.

6.4.3 Μεταφορά

Η μεταφορά των παραγόμενων αποβλήτων εντός της ΥΜ θα πρέπει να γίνεται με τροχήλατα και άλλα καρότσια τα οποία δεν χρησιμοποιούνται για άλλο σκοπό πέραν αυτού και πληρούν τις παρακάτω προϋποθέσεις και σύμφωνα με τις αναλυτικές προδιαγραφές που αναφέρονται στο Παράρτημα II της παρούσας απόφασης:

- Φορτώνονται και εκφορτώνονται εύκολα
- Δεν έχουν αιχμηρές προεξοχές οι οποίες μπορεί να οδηγήσουν στη διάρρηξη των σάκων
- Είναι ανθεκτικά κατά τις κρούσεις και καταπονήσεις που προκαλούνται κατά τη μετακίνηση
- Καθαρίζονται εύκολα

Τα παραπάνω μέσα μεταφοράς θα πρέπει να καθαρίζονται και να απολυμαίνονται με τα κατάλληλα απολυμαντικά μέσα, καθημερινά.

Οι κανόνες μεταφοράς των αποβλήτων εκτός της ΥΜ, είναι αυτοί που διαμορφώνονται από την κείμενη εθνική και κοινοτική νομοθεσία σχετικά με επικίνδυνα εμπορεύματα και οι οποίοι βασίζονται στις απαιτήσεις της ΑDR.

Ειδικά για τις οδικές μεταφορές των ΕΑΥΜ, για τις οποίες εφαρμόζεται η ΑDR, ο υπόχρεος συλλογής και μεταφοράς των ΕΑΥΜ απαιτείται να διαθέτει άδεια συλλογής και μεταφοράς ΕΑΥΜ και:

- Να διαθέτει σύμβολο ασφάλειας, όπως προβλέπεται στο τμήμα 1.8.3 της ΑDR

- Να εξασφαλίζει ότι ο οδηγός που εκτελεί τη μεταφορά είναι κάτοχος ισχύοντος πιστοποιητικού επαγγελματικής κατάρτισης ΑDR, αντίστοιχο των μεταφερόμενων υλών

- Να εξασφαλίζει ότι το όχημα που εκτελεί τη μεταφορά είναι κατάλληλο και εφοδιασμένο με πιστοποιητικό έγκρισης ADR, όπου απαιτείται

- Να εξασφαλίζει ότι το όχημα φέρει κατάλληλη σήμανση και εξοπλισμό (όπως κατάλληλες συσκευές πυρόσβεσης, προειδοποιητικό γιλέκο)

- Να εφοδιάζει τη μεταφορική μονάδα με τα παραστατικά έγγραφα που απαιτεί η ADR (όπως έγγραφο μεταφοράς και γραπτές οδηγίες σε περίπτωση ατυχήματος).

Λαμβάνοντας υπόψη το παραπάνω γενικό πλαίσιο μεταφοράς των ΕΑΥΜ, κάθε ΥΜ θα πρέπει στην ενότητα αυτή να περιγράψει αναλυτικά τις πρακτικές μεταφοράς για καθένα ρεύμα αποβλήτων το οποίο παράγει.

6.4.4 Αποθήκευση

Εντός της ΥΜ θα πρέπει να οριστεί επαρκής χώρος αποθήκευσης για τις διάφορες κατηγορίες αποβλήτων ανάλογα με τις παραγόμενες ποσότητες και τη συχνότητα συλλογής τους. Για την αποθήκευση των ΕΑΥΜ θα πρέπει να τηρούνται οι αναλυτικές προδιαγραφές του Παραρτήματος II της παρούσας απόφασης.

Τα ΕΑΜ και ΜΕΑ, φυλάσσονται σε ψυκτικό θάλαμο, για χρονικό διάστημα όχι μεγαλύτερο των 5 ημερών σε θερμοκρασία υποχρεωτικά μικρότερη ή ίση με 5 οC (για ποσότητες μικρότερες των 500 λίτρων η αποθήκευση μπορεί να γίνει μέχρι 30 ημέρες σε θερμοκρασία μικρότερη ή ίση με 0 °C).

Στην εξωτερική επιφάνεια των χώρων αποθήκευσης των επικίνδυνων αποβλήτων, υπάρχει ευκρινής σήμανση με τον όρο «Επικίνδυνα Απόβλητα» και το διεθνές σύμβολο του μολυσματικού και επικίνδυνου χαρακτήρα. Η θερμοκρασία των ψυκτικών θαλάμων ελέγχεται σε τακτά χρονικά διαστήματα και καταγράφεται σε αρχείο.

Κάθε φορά, που ο χώρος αποθήκευσης των παραπάνω κατηγοριών αποβλήτων, αδειάζει, καθαρίζεται και απολυμαίνεται σχολαστικά.

Τα ΑΕΑ αποθηκεύονται εντός της ΥΜ, για χρονικό διάστημα όχι μεγαλύτερο του ενός έτους. Κατά την αποθήκευσή τους, οι χρησιμοποιούμενοι χώροι διαμορφώνονται ειδικά για το σκοπό αυτό και πρέπει να βρίσκονται σε απόσταση ασφαλείας από τους χώρους αποθήκευσης άλλων υλών καθώς και τους λειτουργικούς χώρους της ΥΜ. Οι χώροι αποθήκευσης πρέπει να είναι κατάλληλες κτιριακές εγκαταστάσεις τέτοιας κατασκευής, ώστε να τα προφυλάσσουν από βροχές, πλημμύρες, φωτιά κ.λπ. Κατά το σχεδιασμό να λαμβάνεται υπόψη η ευχέρεια πρόσβασης ενώ το δάπεδο των χώρων αποθήκευσης να είναι βιομηχανικού τύπου, κατάλληλης σιλπνότητας και επαρκούς αντιδιαβρωτικής προστασίας. Οι κυριότερες παράμετροι που πρέπει να ικανοποιούν οι χώροι αποθήκευσης εντός των ΥΜ περιλαμβάνουν (σύμφωνα και με το Παράρτημα II της παρούσας απόφασης):

- Θα πρέπει να υπάρχει επαρκής αερισμός και φωτισμός του χώρου
- Θα πρέπει να αποφεύγεται η γειννίαση των αποθηκευμένων Ε.Α με δίκτυα υποδομών που ενδέχεται να επηρεαστούν
- Επίσης το άνοιγμα των θυρών των κτιρίων αποθήκευσης να γίνεται μόνο προς τα έξω και με απλή ώθηση. Το πλάτος των θυρών δεν μπορεί να είναι μικρότερο των 0,80 m. Η κατασκευή των παραθύρων στις αποθήκες να είναι τέτοια, ώστε ανά δύο να είναι απέναντι, να ανοίγουν εύκολα προς τα έξω και σε περίπτωση ανάγκης να επιτρέπουν τη γρήγορη έξοδο όσων βρίσκονται μέσα σε αυτές.

Μέσα στο χώρο αποθήκευσης, τα απόβλητα είναι τοποθετημένα και σε δεύτερο υποδοχέα του ίδιου χρώματος με τον αρχικό υποδοχέα, εφόσον απαιτείται, πλήρους στεγανότητας, ώστε να αποτρέπονται τυχόν διαφυγές υγρών. Στην περίπτωση που δεν υπάρχει ψυκτικός θάλαμος ο χρόνος αποθήκευσης των αποβλήτων δε θα πρέπει να υπερβαίνει τις 48 ώρες το χειμώνα και 24 ώρες το καλοκαίρι.

Τα Αστικά Στερεά Απόβλητα (ΑΣΑ) τοποθετούνται σε κάδους που βρίσκονται σε χώρο αποθήκευσης εντός του περιβάλλοντος χώρου της ΥΜ.

Οι χώροι αποθήκευσης δεν θα πρέπει να είναι κοντά σε χώρους αποθήκευσης ή προετοιμασίας τροφίμων. Στους χώρους αποθήκευσης υπάρχει παροχή νερού, συστήματα καθαριότητας, σύνδεση με την αποχέτευση της ΥΜ, πυροσβεστήρας, προστατευτική ενδυμασία, σάκοι αποβλήτων.

Οι χώροι αποθήκευσης αποβλήτων θα πρέπει να έχουν τα ακόλουθα χαρακτηριστικά:

- Το δάπεδο θα πρέπει να είναι ανθεκτικό, αδιαπέραστο με κατάλληλο αποχετευτικό σύστημα, ώστε να είναι εύκολο να καθαρισθεί και να απολυμανθεί.
- Θα πρέπει να υπάρχει παροχή ύδατος.
- Ο χώρος πρέπει να είναι επαρκής για τους απαιτούμενους ελιγμούς των τροχήλατων και την εκφόρτωση από το αρμόδιο προσωπικό.
- Θα πρέπει να είναι δυνατή η απομόνωση του χώρου από μη εξουσιοδοτημένα άτομα.
- Θα πρέπει ο χώρος να μην είναι εκτεθειμένος στην ηλιακή ακτινοβολία και δύσκολα προσβάσιμος σε ζώα και πουλιά.
- Θα πρέπει να είναι καλά φωτισμένος και εξοπλισμένος με σύστημα εξαερισμού.
- Θα πρέπει να είναι μακριά από χώρους εστίασης και χώρους αποθήκευσης τροφών.
- Θα πρέπει να διαθέτει κατάλληλο εξοπλισμό καθαρισμού, μέσων προφύλαξης και να είναι κοντά στο χώρο αποθήκευσης σάκων/δοχείων/κάδων.
- Να υπάρχουν εγκατεστημένα προληπτικά μέτρα πυρασφάλειας.

Τέλος, στα σημεία παραγωγής των αποβλήτων θα πρέπει να υπάρχουν αναρτημένες κατόψεις των ορόφων της ΥΜ όπου φαίνονται οι χώροι αποθήκευσης των παραγόμενων αποβλήτων (τοποθετούνται στα κατάλληλα σημεία με ευθύνη του ΥΔΑΥΜ).

Κάθε φορά που παραλαμβάνονται επικίνδυνα απόβλητα για αποθήκευση, ο υπεύθυνος αποθήκευσης, κρατά στο αρχείο του αντίγραφο του εντύπου του σχήματος 3 που τα συνοδεύει και συμπληρώνει αντίστοιχο αρχείο ώστε να παρακολουθείται η ροή των επικίνδυνων αποβλήτων στην ΥΜ (Πίνακας 4).

Στη συνέχεια, κάθε φορά που εξάγονται από την αποθήκη επικίνδυνα απόβλητα προς επεξεργασία (εντός ή εκτός της ΥΜ) / διάθεση συμπληρώνεται αντίστοιχο αρχείο με πληροφορίες που αφορούν την έξοδο ΕΑΥΜ από τους χώρους αποθήκευσης (Πίνακας 5).

Τα στοιχεία των εντύπων και πινάκων αυτών (τα οποία αν είναι εφικτό διατηρούνται είτε σε έντυπη, είτε σε ηλεκτρονική μορφή) αποστέλλονται στον ΥΔΑΥΜ ανά τακτά χρονικά διαστήματα (1 φορά εβδομαδιαίως) ή/και όποτε αυτός το απαιτήσει, προκειμένου να εξαχθούν συγκεντρωτικά στοιχεία σύμφωνα με το πρότυπο του Πίνακα 6.

Πίνακας 3: Αρχείο παραδείγματος για την αποδίδουσα αποβλήτων από ΥΜ

ΑΥΞΟΝ ΑΡΧΕΙΟΥ	ΠΡΟΒΛΕΥΣΗ (ΚΑΛΩΣΗ, ΕΡΓΑΣΤΗΡΙΟ κ.λ.π.)	ΗΜΕΡΟΜΗΝΙΑ ΠΑΡΑΛΑΒΗΣ	ΣΦΡΑ ΠΑΡΑΛΑΒΗΣ	ΑΡΧΕΙΟΣ ΠΕΡΙΕΚΤΗ			Υπογραφή υπεύθυνου παραδείγματος
				ΚΙΤΡΙΝΟ	ΚΟΚΚΙΝΟ	ΠΡΑΣΙΝΟ	

Πίνακας 4: Αρχείο εφόδου αποβλήτων

ΑΥΞΟΝ ΑΡΧΕΙΟΥ	ΗΜΕΡΟΜΗΝΙΑ ΕΞΟΔΟΥ	ΣΦΡΑ	ΑΡΧΕΙΟΣ ΠΕΡΙΕΚΤΗ			ΜΕΤΑΦΟΡΕΑΣ	ΑΙΧΜΕΤΩΣΗ ΠΡΟΣ
			ΚΙΤΡΙΝΟ	ΚΟΚΚΙΝΟ	ΠΡΑΣΙΝΟ		

Πίνακας 5: Συγκεντρωτικό στοιχεία αποβλήτων

ΠΕΡΙΟΔΟΣ ΑΝΑΦΟΡΑΣ Από... έως...	ΠΡΟΒΛΕΥΣΗ ΦΑΛΜΑΧΗ, ΕΡΓΑΣΤΗΡΙΟ κ.λ.π.)	ΚΑΤΗΓΟΡΙΑ ΕΛΤΗ	ΑΡΧΕΙΟΣ ΠΕΡΙΕΚΤΗ				ΑΙΧΜΕΤΩΣΗ ΠΡΟΣ
			ΚΙΤΡΙΝΟ		ΚΟΚΚΙΝΟ		
			ΠΡΕΛΥΦΕΥΣΗ	ΕΞΥΨΩΝ	ΠΡΕΛΥΦΕΥΣΗ	ΕΞΥΨΩΝ	

Λαμβάνοντας υπόψη τα παραπάνω, κάθε ΥΜ θα πρέπει στην ενότητα αυτή να περιγράψει αναλυτικά τις πρακτικές και διαδικασίες αποθήκευσης για καθένα ρεύμα αποβλήτων το οποίο παράγει.

6.4.5 Επεξεργασία ΕΑΥΜ

Ο ΥΔΑΥΜ θα πρέπει να κρατά αρχείο (Πίνακας 7) σχετικά με την επεξεργασία (αποτέφρωση, αποστείρωση, αποθήκευση/ μεταφόρτωση, κ.α.) που υφίστανται τα ΕΑ ανά κατηγορία, με βάση τα στοιχεία που θα του αποστέλλονται από τον Υπεύθυνο Αποθήκης (Πίνακες 4-6).

Πίνακας 6: Στοιχεία επεξεργασίας ΕΑΥΜ

Περίοδος αναφοράς	Κατηγορία ΕΑΥΜ	Τύπος περιεχτή (τύπος, ύψος, κώδικς)	Χρόνος περιεχτή	Αριθμός περιεχτών προς επεξεργασία	Μονάδα επεξεργασίας	Μέθοδος επεξεργασίας
Από ---						
έως---						

Ο παραπάνω πίνακας επικαιροποιείται από τον ΥΔΑΥΜ όταν υπάρξουν αλλαγές σε κάποιο από τα πεδία του ή εφόσον υπάρξει αντίστοιχη τροποποίηση της νομοθεσίας.

Επιπλέον, ο ΥΔΑΥΜ διατηρεί αρχείο σχετικά με την επεξεργασία των παραγόμενων ΕΑΥΜ εντός ή εκτός της μονάδας, το οποίο ενημερώνεται κάθε φορά που απόβλητα από την αποθήκευση αποστέλλονται προς επεξεργασία εντός ή εκτός μονάδας.

Πιο συγκεκριμένα, τα ΕΑΥΜ που οδηγούνται προς επεξεργασία εντός της ΥΜ, συνοδεύονται από το Έντυπο αναγνώρισης για τη συλλογή και μεταφορά επικινδύνων αποβλήτων (Παράρτημα ΙΙ κεφ 6.2). Ο υπεύθυνος αποθήκευσης και ο μεταφορέας συμπληρώνουν τα στοιχεία του εντύπου που τους αφορούν, σε δύο (2) αντίγραφα. Ο μεταφορέας παραλαμβάνει και τα δύο αυτά αντίγραφα προκειμένου να συμπληρωθούν και υπογραφούν από τον υπεύθυνο εγκατάστασης επεξεργασίας ΕΑΥΜ. Στη συνέχεια ο μεταφορέας επιστρέφει ένα υπογεγραμμένο αντίγραφο στον υπεύθυνο αποθήκης, ενώ το άλλο το διατηρεί ο υπεύθυνος επεξεργασίας.

Τα ΕΑΥΜ που οδηγούνται προς επεξεργασία εκτός της ΥΜ, συνοδεύονται επίσης από το Έντυπο αναγνώρισης για τη συλλογή και μεταφορά επικινδύνων αποβλήτων (Παράρτημα ΙΙ κεφ 6.2). Ο υπεύθυνος αποθήκευσης και ο μεταφορέας συμπληρώνουν τα στοιχεία του εντύπου που τους αφορούν σε τρία (3) αντίγραφα. Ο μεταφορέας παραλαμβάνει και τα τρία αυτά αντίγραφα προκειμένου

να συμπληρωθούν και υπογραφούν από τον υπεύθυνο εγκατάστασης επεξεργασίας ΕΑΥΜ. Στη συνέχεια ο μεταφορέας επιστρέφει ένα υπογεγραμμένο αντίγραφο στον υπεύθυνο αποθήκης, διατηρεί ο ίδιος στα αρχεία του το δεύτερο και τρίτο το διατηρεί ο υπεύθυνος επεξεργασίας.

Ο υπεύθυνος αποθήκης αποστέλλει τα υπογεγραμμένα έντυπα αναγνώρισης στον ΥΔΑΥΜ, ο οποίος και τα διατηρεί στο αρχείο του, ώστε, ο ΥΔΑΥΜ να διατηρεί όλα τα έγγραφα που αποδεικνύουν τη σωστή επεξεργασία των ΕΑΥΜ (στοιχεία αναλύσεων και μετρήσεων των διενεργούμενων ελέγχων, της επεξεργασίας, στοιχεία λειτουργίας της εγκατάστασης αν διαθέτει τέτοια η ΥΜ, έντυπα αναγνώρισης των ΕΑΥΜ, παραστατικά παράδοσης σε εταιρείες κ.λ.π.).

Λαμβάνοντας υπόψη το παραπάνω γενικό πλαίσιο επεξεργασίας των ΕΑΥΜ, κάθε ΥΜ θα πρέπει στην ενότητα αυτή να περιγράψει αναλυτικά τις πρακτικές και διαδικασίες επεξεργασίας για καθένα ρεύμα αποβλήτων το οποίο παράγει είτε εντός είτε εκτός της εγκατάστασης.

6.4.6 Συνολική διαχείριση

Στον συγκεντρωτικό πίνακα που ακολουθεί δίδονται περιληπτικά οι προδιαγραφές διαχείρισης ΕΑΥΜ όπως έχουν περιγραφεί παραπάνω.

Κατηγορία ΑΥΜ	Μέθοδος διαχείρισης	Προδιαγραφές περίσπυ		Προδιαγραφές αποθήκευσης	Παρατηρήσεις
		Χρονοπαραμός	Υλικά		
-ΑΕΑ - Ασπύ επιπέδου σπέρματος (<1% αλογονοίδη οργανικές ουσίες) -ΑΕΑ - Φάρμακα			ΑΔΚ, ΜΔΚ, ΗΠ εβτ		Παρατηρήσεις!
- ΑΕΑ - Επιπέδων Υψηλό (>1% αλογονοίδη οργανικές ουσίες) - ΑΕΑ - Ασπύ επιπέδου σπέρματος (>1% αλογονοίδη οργανικές ουσίες)	Αποθήκευση ελάχιστης θερμοκρασίας 1.100 °C (D10, RT)	Πρόσπο	Ασθενικά και υπεραστικά με οργανική οργάνωση. Συσκευασίες LN κατάλληλες κατά ΑΔΚ, ΜΔΚ, ΗΠ εβτ	Σε κρυφή εγκατάσταση αποθήκευσης επιπέδων σπέρματος για όλη τη διάρκεια από 1 έως 5 έτη	Κατά περίπτωση λαμβάνονται υπόψη και οι προσαρμογές φρεσών διαφόρων ειδών που τον Πίνακα 5 και Παρατηρήσεις!
ΑΕΑ - Υπόσπυ	Αποθήκευση Υπόσπυ σε ειδικές εγκαταστάσεις	-	Ασθενικά και υπεραστικά με οργανική οργάνωση. Συσκευασίες LN κατάλληλες κατά ΑΔΚ, ΜΔΚ, ΗΠ εβτ	Σε κρυφή εγκατάσταση αποθήκευσης επιπέδων σπέρματος για όλη τη διάρκεια από 1 έως 5 έτη	

Υποτίθεται ότι, όπως έχει ήδη αναφερθεί στον εσωτερικό κανονισμό που αφορά τα συντάξι κατά ΥΠ, αφορά και τη διατήρηση των αποβλήτων σε προσωρινές αποθήκες μεταφοράς, αποθήκευσης και επεξεργασίας υπό ειδικές συνθήκες και ιδιότητες των ΕΑΥΜ

7 Εκπαίδευση προσωπικού

7.1 Σκοπός

Σκοπός της εκπαίδευσης προσωπικού, είναι η γνωστοποίηση στους εμπλεκόμενους των θεμάτων υγείας, ασφάλειας και περιβαλλοντικής ευαισθησίας που αφορούν τη διαχείριση των ΑΥΜ και πως αυτά επιδρούν στην καθημερινή τους εργασία. Βασικό σημείο της εκπαίδευσης του προσωπικού είναι η ανάδειξη του ρόλου του κάθε μέλους, στο σύνολο του ΕΚ-ΔΑΥΜ.

7.2 Υπόχρεοι εκπαίδευσης

Διαφορετικά επιμορφωτικά προγράμματα θα πρέπει να σχεδιασθούν και να στοχεύουν στην εκπαίδευση των παρακάτω:

- Διοίκηση της ΥΜ η οποία είναι υπεύθυνη για την εφαρμογή κανονισμών που σχετίζονται με την διαχείριση των ΑΥΜ

- Επιστημονικό προσωπικό
- Νοσηλευτικό προσωπικό (περιλαμβανομένων βοηθών)

- Προσωπικό καθαριότητας, βοηθητικό προσωπικό

Το επιστημονικό προσωπικό μπορεί να εκπαιδεύεται εντός της ΥΜ κατά τη διάρκεια συναντήσεων εργασίας, ενώ το νοσηλευτικό και λοιπό προσωπικό κατά τη διάρκεια επίσημων σεμιναρίων. Η εκπαίδευση της διοίκησης της ΥΜ καθώς και του ΥΔΑΥΜ μπορεί να γίνει εκτός της ΥΜ, σε αρμόδια τμήματα πανεπιστημίων, ημερίδες κλπ.

7.3 Εκπαιδευτικά προγράμματα

Τα εκπαιδευτικά προγράμματα πρέπει να περιλαμβάνουν:

- Πληροφορίες και δικαιολόγηση των ενεργειών που σχετίζονται με τη διαχείριση ΑΥΜ

- Πληροφορίες και κατευθύνσεις σχετικά με το ρόλο κάθε μέλους του συστήματος διαχείρισης

- Τεχνικές οδηγίες για κάθε ομάδα του συστήματος διαχείρισης κατά την εφαρμογή του κανονισμού διαχείρισης

Τα προγράμματα εκπαίδευσης του προσωπικού περιλαμβάνουν:

- Ενημέρωση για το υπάρχον νομοθετικό πλαίσιο στα θέματα διαχείρισης κάθε κατηγορίας αποβλήτων.

- Πληροφόρηση σχετικά με τους προβλεπόμενους από

τον Εσωτερικό Κανονισμό ρόλους και ευθυνότητες κάθε κατηγορίας εργαζομένων.

- Οδηγίες εφαρμογής των πρακτικών διαχείρισης των αποβλήτων π.χ. επεξήγηση της έγχρωμης κωδικοποίησης των σάκων, των συμβόλων και των προφυλάξεων που πρέπει να ακολουθηθούν κατά τον χειρισμό των μολυσματικών και επικίνδυνων αποβλήτων κ.α.

- Διαδικασίες ελαχιστοποίησης των αποβλήτων.

- Σημασία του σωστού διαχωρισμού των διαφόρων κατηγοριών αποβλήτων.

- Κινδύνους που σχετίζονται με τη διαχείριση των αποβλήτων / επιπτώσεις στην υγεία.

- Διαδικασίες αντιμετώπισης ατυχημάτων, Σχέδιο Έκτακτης Ανάγκης.

- Οδηγίες για τη χρήση μέσω ατομικής προστασίας (φόρμας, γαντιών, μάσκας κ.λ.π.)

- Επιδημιολογία, τρόποι μετάδοσης και προφύλαξης των HIV, HBV, HCV

- Μέτρα προστασίας και ασφάλειας του προσωπικού κατά τη διαχείριση των ΕΑΥΜ.

Η επικαιροποίηση των γνώσεων του υπάρχοντος προσωπικού και η ενημέρωσή τους σχετικά με τη νέα νομοθεσία είναι κεφαλαιώδους σημασίας και θα πρέπει να λαμβάνει χώρα ανά τακτά χρονικά διαστήματα ή όποτε είναι απαραίτητο.

7.4 Υπεύθυνοι εκπαίδευσης

Ο Πρόεδρος και η επιτροπή νοσοκομειακών λοιμώξεων σε συνεργασία με τον ΥΔΑΥΜ, είναι υπεύθυνοι για την προώθηση και εφαρμογή των παραπάνω εκπαιδευτικών προγραμμάτων, που αφορούν όλα τα στάδια διαχείρισης των παραγόμενων αποβλήτων. Είναι δε υπεύθυνοι, για την επαρκή επιμόρφωση όλων των μελών του συστήματος, σχετικά με τη διαχείριση των αποβλήτων και των υποχρεώσεών τους, που πηγάζουν από την υλοποίηση του κανονισμού διαχείρισης.

Για το λόγο αυτό, θα πρέπει να διατηρείται από τον ΥΔΑΥΜ, αρχείο για τα εκπαιδευτικά προγράμματα που έχουν παρουσιασθεί στην ΥΜ, τις ομάδες που έχουν συμμετάσχει σε αυτά καθώς και το περιεχόμενο των προγραμμάτων αυτών. Το πρότυπο αυτό αρχείο, θα έχει τη μορφή του παρακάτω πίνακα και θα συμπληρώνεται κάθε φορά που λαμβάνει χώρα ένα εκπαιδευτικό σεμινάριο - πρόγραμμα σχετικά με τη διαχείριση των ΑΥΜ.

Πίνακας Β: Πίνακας προγραμμάτων εκπαίδευσης

Θεματικές ενότητες	Ονομαστικός/όνομο Εκπαιδευτή	Ειδικότητα εκπαιδευτή	Ημερομηνίες διεξαγωγής και διάρκεια προγράμματος	Αριθμός εκπαιδευόμενων	Προτεινόμενη ημερομηνία επανέλεγχης

Αναφορικά με την εκπαίδευση του προσωπικού σε θέματα διαχείρισης των ΑΥΜ που στοχεύουν στη διασφάλιση της υγιεινής και ασφαλείας στους χώρους εργασίας, αλλά και την προστασίας του περιβάλλοντος, οι Δ/ντές των κλινικών - τμημάτων της ΥΜ είναι υπεύθυνοι για:

- Την επαρκή εκπαίδευση του προσωπικού που δραστηριοποιείται στην κλινική/τμήμα/τομέα τους για τη διαχείριση των ΑΥΜ που παράγονται εκεί. Η συμμετο-

χή και παρακολούθηση εκπαιδευτικών προγραμμάτων από το προσωπικό αυτό, πρέπει να καταγράφεται στα αρχεία εκπαίδευσης προσωπικού.

- Την εφαρμογή των παρακάτω διαδικασιών που αφορούν την ορθολογική διαχείριση των παραγόμενων αποβλήτων στα τμήματά τους:

- ο Την ασφαλή και προσεκτική χωριστή συλλογή των παραγόμενων αποβλήτων συμπεριλαμβανομένων των αιχμηρών αντικειμένων.

ο Την καθολική εφαρμογή της πολιτικής διαχείρισης της ΥΜ σχετικά με τα παραγόμενα ΑΥΜ.

ο Την κατανόηση και εφαρμογή της ορθής χωριστής συλλογής των παραγόμενων αποβλήτων ανά κατηγορία στους αντίστοιχους σάκουσ/δοχεία/κάδους και η κατάλληλη σήμανση αυτών.

ο Τις ενέργειες που πρέπει να ακολουθήσουν σε περιπτώσεις έκτακτων περιστατικών και ατυχημάτων.

8 Μέτρα υγιεινής και ασφάλειας κατά την εφαρμογή του κανονισμού διαχείρισης ΑΥΜ

8.1 Βασικές αρχές

Η σωστή διαχείριση των ΑΥΜ προϋποθέτει:

- την εφαρμογή προγραμμάτων κατάλληλης και συστηματικής εκπαίδευσης στους εργαζόμενους,
- την προμήθεια εξοπλισμού για την προστασία τους,

- την εφαρμογή προγράμματος ασφάλειας της εργασίας, που περιλαμβάνει τον εμβολιασμό, την προφύλαξη από την έκθεση σε επικίνδυνους παράγοντες και την ιατρική παρακολούθηση.

Οι ειδικότητες που διατρέχουν το μεγαλύτερο κίνδυνο είναι οι καθαριστές, οι συντηρητές μηχανημάτων, οι χειριστές μονάδων επεξεργασίας και όλοι όσοι εμπλέκονται στο χειρισμό αποβλήτων και στη διάθεσή τους, μέσα και έξω από την ΥΜ.

Στους στόχους της εκπαίδευσης ανήκει και η κατανόηση: α) των ενδεχόμενων κινδύνων που εμπεριέχονται στη διαχείριση των αποβλήτων β) της σημασίας του εμβολιασμού κατά της Ηπατίτιδας Β και γ) της σημασίας της χρήσης μέσων για την ατομική προστασία.

8.2 Προστασία εργαζομένων

Η παραγωγή, ο διαχωρισμός, η διακίνηση, η επεξεργασία και η διάθεση των ΑΥΜ συνεπάγεται το χειρισμό δυνητικώς επικίνδυνων υλικών. Οι εργαζόμενοι, που συμμετέχουν σε τέτοιες διαδικασίες, πρέπει να βεβαιωθούν ότι όλοι οι πιθανοί κίνδυνοι έχουν αναγνωριστεί και εκτιμηθεί, ώστε να ληφθούν τα κατάλληλα μέτρα για την αποτροπή της έκθεσης σε επικίνδυνες ουσίες ή τουλάχιστον την έκθεση σε ασφαλή όρια.

Η εκτίμηση του κινδύνου όλων των δραστηριοτήτων που εμπλέκονται στη διαχείριση των αποβλήτων θα πρέπει να προηγείται πάντα της επιλογής των κατάλληλων προστατευτικών μέσων και ενεργειών. Τα μέσα αυτά θα πρέπει να είναι κατάλληλα σχεδιασμένα ώστε να αποτρέψουν την έκθεση σε επικίνδυνα υλικά ή να την περιορίσουν σε ασφαλή επίπεδα. Μετά την ολοκλήρωση εκτίμησης των πιθανών κινδύνων, το εμπλεκόμενο προσωπικό θα πρέπει να εκπαιδευτεί στη χρήση των απαραίτητων προστατευτικών μέσων.

8.2.1 Προστατευτικός εξοπλισμός

Το είδος των μέσων ατομικής προστασίας, που χρησιμοποιείται από τους εργαζόμενους στις ΥΜ, εξαρτάται από το βαθμό έκθεσής τους στους κινδύνους που σχετίζονται με τη διαχείριση αποβλήτων. Η Υγειονομική Μονάδα διαθέτει τα ακόλουθα για όσους χειρίζονται απόβλητα:

- Κράνη με ή χωρίς προσωπίδα (ανάλογα με την εργασία)
- Μάσκες προσώπου (ανάλογα με την εργασία)
- Γυαλιά (ανάλογα με την εργασία)
- Φόρμα προστασίας (υποχρεωτική)

- Βιομηχανικές ποδιές
- Ποδονάρια ή μπότες (υποχρεωτικά)
- Γάντια (ιατρικό και νοσηλευτικό προσωπικό) ή χοντρά γάντια για εργάτες αποβλήτων

Οι μπότες και τα χοντρά γάντια είναι ιδιαίτερα σημαντικά για τους εργάτες που μεταφέρουν τα ΕΑΥΜ. Οι ενισχυμένες σόλες τους προστατεύουν τους εργαζόμενους κατά την αποθήκευση των παραγόμενων αποβλήτων δρώντας προληπτικά σε ενδεχόμενη επαφή με επικίνδυνα υγρά απόβλητα και σε ολισθηρά πατώματα. Αν η συλλογή δεν έχει γίνει με σωστό τρόπο, υπάρχει πιθανότητα μολυσμένα αιχμηρά αντικείμενα να έρθουν σε επαφή με τα άκρα των εργαζομένων με απρόβλεπτες συνέπειες. Όσοι φορτώνουν απόβλητα σε κλιβάνους πρέπει να φορούν προσωπίδες και κράνη, καθώς και μάσκες κατά την απομάκρυνση της στάχτης που δημιουργείται.

Παρακάτω παρουσιάζεται η συνιστώμενη ενδυμασία κατά τη μεταφορά ΕΑΥΜ.



Σχήμα 5: Συνιστώμενη ενδυμασία κατά τη μεταφορά ΕΑΥΜ

8.2.2 Ατομική Υγιεινή

Για να τηρούνται οι βασικοί κανόνες υγιεινής τόσο στους χώρους της αποθήκευσης των αποβλήτων όσο και στις εγκαταστάσεις επεξεργασίας πρέπει να υπάρχουν νιπτήρες με σαπούνι και ζεστό νερό (αν είναι δυνατό ποδοκίνητοι). Το πλύσιμο των χεριών είναι απαραίτητο κάθε φορά που κάποιος έρχεται σε επαφή με απόβλητα.

8.2.3 Ανοσοποίηση

Προτείνεται η ανοσοποίηση για τον ιό της Ηπατίτιδας Β και του Τετάνου, καθώς έχουν παρατηρηθεί περιπτώσεις προσβολής ατόμων που ασχολούνται με το χειρισμό μολυσματικών αποβλήτων.

Για την ανοσοποίηση του προσωπικού αυτού υπεύθυνη είναι η Επιτροπή Νοσοκομειακών Λοιμώξεων σε συνεργασία με τον ΥΔΑΥΜ. Ο ΥΔΑΥΜ θα πρέπει να είναι ενήμερος σχετικά με την ανοσοποίηση του προσωπικού.

8.2.4 Πρακτικές διαχείρισης

Περίληπτικά επισημαίνονται οι παρακάτω:

- Ο προσεκτικός διαχωρισμός αποβλήτων και η τοποθέτησή τους σε διαφορετικούς περιέκτες και σάκους με σήμανση, ώστε να είναι απόλυτα διακριτός ο κίνδυνος που προκύπτει από την κάθε κατηγορία.
- Η προσεκτική συσκευασία, η οποία προστατεύει τους εργαζόμενους από την επαφή τους με τα απόβλητα και τις διαρροές.
- Η σωστή σήμανση, η οποία επιτρέπει την άμεση αναγνώριση του είδους του αποβλήτου και της πηγής προέλευσης.
- Η σωστή μεταφορά που ελαττώνει την πιθανότητα να εκτεθεί το εμπλεκόμενο προσωπικό σε κίνδυνο.
- Η προσεκτική αποθήκευση, η οποία επιτρέπει την πρόσβαση στο εξουσιοδοτημένο προσωπικό μόνο και αποτρέπει την είσοδο εντόμων και τρωκτικών, που είναι δυνατό να μεταφέρουν τη μόλυνση σε γειτονικές περιοχές.

8.2.5 Ειδικές προφυλάξεις για την αντιμετώπιση ατυχημάτων

Ο εργαζόμενος που καλείται να καθαρίσει επικίνδυνα υλικά, που έχουν διασκορπιστεί ως αποτέλεσμα ατυχήματος, φοράει γάντια, μάσκα, γυαλιά και ειδική φόρμα. Αν η ουσία είναι πτητική και ιδιαίτερα επικίνδυνη (π.χ. τοξική), φοράει επιπλέον εξοπλισμό προστασίας του αναπνευστικού. Αν χυθεί μολυσματικό υλικό στο δάπεδο, ο χώρος καθαρίζεται με απολυμαντικά. Είναι σημαντικό να ανακτήσουμε τον υδράργυρο, αν έχει συμβεί διαρροή του σε κάποιο ατύχημα, χρησιμοποιώντας το ειδικό σφουγγάρι υδραργύρου.

8.2.6 Ασφάλεια κατά τη διαχείριση κυτταροτοξικών - κυτταροστατικών - χημειοθεραπευτικών φαρμάκων

Υπεύθυνος για την ασφάλεια κατά τη χρήση κυτταροτοξικών - κυτταροστατικών - χημειοθεραπευτικών φαρμάκων είναι ο Δ/ντής - Προϊστάμενος του Φαρμακείου της Υγειονομικής Μονάδας.

Για να ελαχιστοποιηθεί η έκθεση σε τέτοιου είδους φάρμακα λαμβάνονται τα ακόλουθα μέτρα:

- Γραπτές οδηγίες που καθορίζουν τις ασφαλείς διαδικασίες για κάθε σχετική εργασία
- Φύλλα ασφαλείας που βασίζονται στις οδηγίες του προμηθευτή για τους ενδεχόμενους κινδύνους
- Καθορισμένη διαδικασία για την έκτακτη περίπτωση επαγγελματικού ατυχήματος
- Εκπαίδευση του προσωπικού που εμπλέκεται στον χειρισμό κυτταροτοξικών - κυτταροστατικών - χημειοθεραπευτικών φαρμάκων (σε συνεργασία με τον ΥΔΑΥΜ)

Οι οδηγίες για την προστασία του προσωπικού περιλαμβάνουν:

- Χωριστή συλλογή των κυτταροτοξικών - κυτταροστατικών - χημειοθεραπευτικών αποβλήτων σε κατάλληλους περιέκτες με ετικέτα που περιέχει τον όρο «Επικίνδυνα κυτταροτοξικά - κυτταροστατικά - χημειοθεραπευτικά Απόβλητα» και τοποθέτησή τους σε κατάλληλους περιέκτες, σύμφωνα με τα αναφερόμενα στο Παράρτημα ΙΙ της παρούσας απόφασης.

- Ασφαλή φύλαξη των κυτταροτοξικών - κυτταροστατικών - χημειοθεραπευτικών αποβλήτων μέχρι την διάθεσή τους.

- Επιστροφή των ληγμένων φαρμάκων στον προμηθευτή.

- Απολύμανση του εξοπλισμού που χρησιμοποιείται για την αντιμετώπιση διασκορπισμένων ουσιών και για τη διάθεση και επεξεργασία μολυσμένου από κυτταροτοξικά - κυτταροστατικά - χημειοθεραπευτικά φάρμακα και εκκρίματα ασθενών, υλικού.

Τέλος, οι εργάτες που έρχονται σε επαφή με κυτταροτοξικά - κυτταροστατικά - χημειοθεραπευτικά απόβλητα θα πρέπει να φορούν γάντια, μάσκες, στολές και γυαλιά.

9 Σχέδιο αντιμετώπισης εκτάκτων περιστατικών

9.1 Γενικά

Για την αντιμετώπιση εκτάκτων περιστατικών, αρμόδιος για το συντονισμό των ενεργειών, την τήρηση των κανόνων και την ενημέρωση της διοίκησης της ΥΜ είναι ο ΥΔΑΥΜ. Σε περίπτωση εκτάκτων περιστατικών ο ΥΔΑΥΜ συνεργάζεται και συντονίζει επίσης το συνεργείο απολύμανσης ώστε να τηρείται το σχέδιο έκτακτης ανάγκης. Σε περίπτωση απουσίας του ΥΔΑΥΜ, το ρόλο του αναλαμβάνει ο αρχαιότερος εκ των ΤΥΔΑΥΜ.

Το σχέδιο έκτακτης ανάγκης ενεργοποιείται, όταν συμβεί διασκορπισμός στερεών, υγρών μολυσματικών ή άλλων επικίνδυνων ουσιών, τραυματισμός ή δυσλειτουργία των μέσων αποθήκευσης.

Οι διαδικασίες αντιμετώπισης τέτοιων περιστατικών θα πρέπει οπωσδήποτε να περιλαμβάνουν:

- Την τήρηση των όρων, μέτρων και διαδικασιών που ορίζονται από το σχέδιο έκτακτης ανάγκης
- Τον καθαρισμό και αν είναι απαραίτητο, την απολύμανση των προσβληθέντων χώρων - περιοχών
- Τον περιορισμό της έκθεσης των εργαζομένων, όσο είναι δυνατό, κατά τον καθαρισμό / απολύμανση
- Τον περιορισμό της έκθεσης του προσωπικού της ΥΜ και των ασθενών και η απομάκρυνσή τους κατά τον καθαρισμό / απολύμανση
- Τον περιορισμό της ρύπανσης / μόλυνσης του περιβάλλοντος

Το προσωπικό της ΥΜ θα πρέπει να είναι κατάλληλα εκπαιδευμένο για την αντιμετώπιση τέτοιων περιστατικών και ο απαραίτητος εξοπλισμός θα πρέπει να είναι διαθέσιμος ώστε να χρησιμοποιηθεί έγκαιρα και άμεσα.

9.2 Διασκορπισμός επικίνδυνων ουσιών - Τραυματισμός

Ο διασκορπισμός επικίνδυνων ουσιών απαιτεί συνήθως τον καθαρισμό / απολύμανση της προσβληθείσας περιοχής. Στην περίπτωση διασκορπισμού μολυσματικών υλικών είναι σημαντικό να προσδιορισθεί ο τύπος αυτών και αν κριθεί απαραίτητο να εκκενωθεί η περιοχή. Γενικά, είναι πιο πιθανό να διασκορπιστούν επικίνδυνα υλικά σε εργαστηριακούς χώρους παρά σε άλλα τμήματα της ΥΜ.

Παρακάτω παρουσιάζονται τα στοιχειώδη βήματα και διαδικασίες για την αντιμετώπιση περιστατικών (σχέδιο έκτακτης ανάγκης) με διασκορπισμένα επικίνδυνα υλικά:

<ul style="list-style-type: none"> - Απομονώνουμε την προσβεβλημένη περιοχή - Παρέχουμε πρώτες βοήθειες και ιατρική περίθαλψη αν υπάρχουν τραυματισμένα άτομα - Πλένουμε και απολυμαίνουμε τα μάτια και το δέρμα των ατόμων που εκτέθηκαν. Αν τα μάτια έχουν προσβληθεί από κάποια διαβρωτική, χημική ουσία ολόκληρο το πρόσωπο ξεπλένεται με άφθονο, καθαρό νερό στο νιπτήρα, με τα μάτια να ανοιγοκλείνουν διαρκώς επί 10-30 λεπτά της ώρας. Ιδιαίτερη προσοχή πρέπει να δοθεί σε τυχόν ανοικτές πληγές στο σώμα - Ενημερώνουμε τον ΥΔΑΥΜ ο οποίος θα συντονίσει τις απαραίτητες ενέργειες - Προσδιορίζουμε τη φύση και τα χαρακτηριστικά των διασκορπισμένων ουσιών - Απομακρύνουμε όλα τα άτομα τα οποία δεν εμπλέκονται στις εργασίες καθαρισμού - Παρέχουμε τα απαραίτητα μέσα ατομικής προστασίας στα άτομα που πραγματοποιούν τις εργασίες καθαρισμού - Περιορίζουμε τον διασκορπισμό επιπλέον υλικών - Εξουδετερώνουμε ή απολυμαίνουμε το διασκορπισμένο επικίνδυνο υλικό, εάν αυτό ενδείκνυται - Σε περίπτωση βιολογικών υλικών, η απολύμανση των επιφανειών μπορεί να γίνει σύμφωνα με τις οδηγίες της επιτροπής νοσοκομειακών λοιμώξεων - Σε περίπτωση τοξικών υλικών (κυτταροστατικά κ.α.) ΑΠΑΓΟΡΕΥΕΤΑΙ η χρήση απολυμαντικών ή άλλων χημικών ουσιών για την εξουδετέρωση τους. Καλούμε αμέσως την επιτροπή νοσοκομειακών λοιμώξεων, η οποία θα δώσει τις απαραίτητες οδηγίες - Περισυλλέγουμε όλα τα διασκορπισμένα υλικά. Τα αιχμηρά αντικείμενα δεν πρέπει να συλλέγονται με τα χέρια. Πρέπει να χρησιμοποιείται ειδικός εξοπλισμός π.χ. λαβίδες, φτυάρια κ.α. - Καθαρίζουμε και απολυμαίνουμε την περιοχή, σκουπίζοντάς τη με απορροφητικά υφάσματα. Πρέπει να χρησιμοποιείται μόνο η μία πλευρά του υφάσματος (ή άλλου απορροφητικού υλικού), ώστε να μην εξαπλωθεί η μόλυνση. Η απολύμανση πρέπει να γίνεται από το λιγότερο προς το περισσότερο μολυσμένο τμήμα, με τακτικές αλλαγές των απορροφητικών υλικών. Σε περίπτωση χυμένων υγρών, πρέπει να χρησιμοποιούνται στεγνά πανιά, ενώ σε περίπτωση διασκορπισμένων στερεών υλικών, πανιά εμβαπτισμένα σε υδατικό διάλυμα (όξινο, βασικό ή ουδέτερο ανάλογα με την περίπτωση) - Τα επικίνδυνα υλικά και τα υλικά μιας χρήσεως, που χρησιμοποιήθηκαν για τον καθαρισμό, πρέπει να τοποθετούνται σε κατάλληλους υποδοχείς απορριμμάτων για την ειδική διαχείρισή τους - Ξεπλένουμε με νερό την περιοχή και την περνάμε με στεγνά απορροφητικά πανιά - Απολυμαίνουμε όσα εργαλεία χρησιμοποιήθηκαν για τον καθαρισμό - Αφαιρούμε τον προστατευτικό ρουχισμό και τον απολυμαίνουμε - Σε περίπτωση έκθεσης ατόμου σε επικίνδυνη ουσία κατά την επιχείρηση καθαρισμού καταφεύγουμε στην παροχή ιατρικής περίθαλψης.
--

Ο απαραίτητος εξοπλισμός για τη συλλογή των διασκορπισμένων υλικών θα πρέπει να είναι άμεσα διαθέσιμος και ανάλογα με την ενδεικνυόμενη ενέργεια θα περιλαμβάνει τα μέσα που περιγράφονται στον παρακάτω πίνακα.

Πίνακας 9: Εξοπλισμός για τον καθαρισμό διασκορπισμένων υλικών

Ενέργεια	Απαραίτητα εργαλεία ή υλικά
Προσέγγιση της διασκορπισμένης ουσίας	Προστατευτικός εξοπλισμός (Εικ. 1)
Περιορισμός της διασκορπισμένης ουσίας	Απορροφητικά υλικά (π.χ. πετσέτες, πανιά, χαρτί κ.α.)
Εξουδετέρωση ή απολύμανση της ουσίας (εάν είναι απαραίτητο)	● Για μολυσματική ουσία: απολυμαντικό
	● Για οξέα: ανθρακικό νάτριο, ανθρακικό ασβέστιο ή βάση
	● Για βάσεις: σκόνη κιτρικού οξέος ή άλλο οξύ
Συλλογή της διασκορπισμένης ουσίας	● Για υγρά: απορροφητικό χαρτί, πριονίδια, απορροφητικός πηλός
	● Για στερεά: λαβίδες, σκούπες, γάζες, φτυάρι
	● Υδράργυρος: σφουγγάρι υδραργύρου, αντλία κενού
Συσκευασία των αποβλήτων	Πλαστικές σακούλες (κόκκινη, κίτρινη ή μαύρη, ανάλογα με την περίπτωση), περιέκτες αιχμηρών κ.α.
Απολύμανση της περιοχής	● Για μολυσματικά υλικά: απολυμαντικά
	● Για επικίνδυνες τοξικές ουσίες: κατάλληλος διαλύτης ή νερό

9.3 Δυσλειτουργία μέσω αποθήκευσης

Η δυσλειτουργία κάποιου μέσου αποθήκευσης των ΕΑΥΜ, συνιστά σε ορισμένες περιπτώσεις έκτακτο περιστατικό, το οποίο χρήζει άμεσης παρακολούθησης, επιδιόρθωσης ή/και πρόσθετων ενεργειών. Οι περιπτώσεις αυτές αφορούν τη δυσλειτουργία ή παύση λειτουργίας κάποιου αποθηκευτικού μέσου των ΕΑΥΜ

όπως συντηρητές, καταψύκτες κλπ, λόγω βλάβης ή λόγω διακοπής ρεύματος. Η φύση και ο μολυσματικός χαρακτήρας των ΕΑΥΜ είναι τέτοιος, ώστε απαιτείται η λήψη άμεσων ενεργειών για τη διασφάλιση της υγείας των εργαζομένων, των πολιτών και του περιβάλλοντος. Στην περίπτωση αποδεδειγμένης δυσλειτουργίας ενός τέτοιου μέσου, ακολουθούνται οι παρακάτω ενέργειες:

- Ενημέρωση από τον υπεύθυνο αποθήκευσης, του τμήματος τεχνικών υπηρεσιών και του ΥΔΑΥΜ (Έντυπο σχήματος 6) και εκτίμηση της πιθανότητας άμεσης επιδιόρθωσης του, από προσωπικό της ΥΜ ή από άλλο εξειδικευμένο συνεργείο. Επιδιόρθωση του μέσου σε κάθε περίπτωση, αν είναι εφικτό.

- Σε περίπτωση αδυναμίας άμεσης επιδιόρθωσης από το προσωπικό της ΥΜ ή από άλλο εξειδικευμένο συνεργείο εκτός ΥΜ άμεση ενημέρωση του ΥΔΑΥΜ από τον υπεύθυνο αποθήκευσης.

- Ανάλογα με τη διαθεσιμότητα παρόμοιων αποθηκευτικών μέσων στην ΥΜ που προκύπτει από τη συνεργα-

σία υπεύθυνου αποθήκευσης και ΥΔΑΥΜ, τα ΕΑΥΜ που συντηρούνται ή καταψύχονται στο ελαττωματικό μέσο, μεταφέρονται από κατάλληλο προσωπικό, σε άλλο κατάλληλο αποθηκευτικό μέσο μετά από υπόδειξη του ΥΔΑΥΜ.

- Σε περίπτωση μη διαθεσιμότητας κατάλληλου αποθηκευτικού μέσου τα ΕΑΥΜ αυτά, είτε οδηγούνται κατά προτεραιότητα προς επεξεργασία εντός της ΥΜ είτε καλείται από τον ΥΔΑΥΜ έκτακτα, για να τα παραλάβει άμεσα ο κατάλληλος μεταφορέας και να τα οδηγήσει προς επεξεργασία στη συνεργαζόμενη μονάδα επεξεργασίας ΕΑΥΜ.

- Σε κάθε περίπτωση ο ΥΔΑΥΜ ενημερώνει με τη χρήση του παρακάτω εντύπου τον Υποδιοικητή της ΥΜ, ο οποίος με τη σειρά του αν το κρίνει αναγκαίο, προχωρά σε συνεργασία με το γραφείο προμηθειών της ΥΜ, στην αντικατάσταση του ελαττωματικού μέσου.

- Σε κάθε περίπτωση μεταφοράς προς επεξεργασία εντός ή εκτός της ΥΜ ακολουθούνται οι προβλεπόμενες από τον παρόντα Οδηγό διαδικασίες.

Σχήμα 6 : Έντυπο αναφορές δυσλειτουργίας

ΑΝΑΦΟΡΑ ΔΥΣΛΕΙΤΟΥΡΓΙΑΣ ΑΠΟΘΗΚΕΥΤΙΚΟΥ ΜΕΣΟΥ	
Από :	Προς :
(Υπευθ. Αποθήκευσης ή ΥΔΑΥΜ) (ΥΔΑΥΜ & Τεχν. Υπηρεσία ή Υποδιοικητή αντίστοιχα)	
Φύση του συμβάντος :
Χρόνος συμβάντος :
Απαιτούμενες ενέργειες για την αντιμετώπιση του συμβάντος :
Άλλες σχετικές πληροφορίες παρατηρήσεις :
Ημερομηνία	Ο-Η Αναφέρων

Το παραπάνω έντυπο συντάσσεται και αποστέλλεται στους κατάλληλους παραλήπτες όπως περιγράφεται παραπάνω. Σε κάθε περίπτωση ο συντάκτης και παραλήπτης κρατά από ένα αντίτυπο.

9.4 Απεργία διαρκείας μεταφορέων αποβλήτων

Στην ακραία περίπτωση κατά την οποία η ΥΜ δεν είναι σε θέση να απομακρύνει τα ΕΑΥΜ από τους χώρους αποθήκευσης, λόγω απεργίας των αδειοδοτημένων μεταφορέων, ενδέχεται να υπάρξει κίνδυνος για τη δημόσια υγεία είτε λόγω υπερπλήρωσης των χώρων αποθήκευσης είτε λόγω υπέρβασης του χρόνου αποθήκευσης. Στην περίπτωση αυτή η ΥΜ θα πρέπει να αποταθεί στη Γενική Γραμματεία Πολιτικής Προστασίας

ή/και στην αρμόδια υπηρεσία του Υπουργείου Υγείας και Κοινωνικής Αλληλεγγύης, προκειμένου να τους συμβουλευτεί για τις περαιτέρω ενέργειες στις οποίες θα πρέπει να προβεί.

9.5 Αναφορά συμβάντων και περιστατικών

Όλο το προσωπικό διαχείρισης των αποβλήτων της ΥΜ θα πρέπει να είναι κατάλληλα εκπαιδευμένο για την αντιμετώπιση έκτακτων περιστατικών και την εφαρμογή του σχεδίου έκτακτης ανάγκης. Επιπρόσθετα, θα πρέπει να γνωρίζει την ενδεδειγμένη διαδικασία για την τεκμηριωμένη αναφορά ατυχήματος ή περιστατικού, που σχετίζεται με διασκορπισμό, διαρροή, λανθασμένο διαχωρισμό, αιχμηρά αντικείμενα κ.α. Η αναφορά

ατυχήματος γίνεται εγγράφως προς τον ΥΔΑΥΜ και περιλαμβάνει:

- ο Τη φύση του περιστατικού / συμβάντος
- ο Τον τόπο και χρόνο που έλαβε χώρα
- ο Το προσωπικό που ενεπλάκη

ο Τις ενέργειες που έλαβαν χώρα για την αντιμετώπιση του συμβάντος

- ο Άλλες σχετικές παρατηρήσεις και πληροφορίες
- Σε περίπτωση ατυχήματος συμπληρώνεται το έντυπο που ακολουθεί:

Σχήμα 7 : Έντυπο αναφοράς συμβάντος προς τον ΥΔΑΥΜ

ΑΝΑΦΟΡΑ ΑΤΥΧΗΜΑΤΟΣ ΠΡΟΣ ΤΟΝ ΥΔΑΥΜ	
Φύση του συμβάντος :	
.....	
Τόπος συμβάντος :	
Χρόνος συμβάντος :	
Άμεσα εμπλεκόμενο προσωπικό :	
.....	
.....	
Ενέργειες για την αντιμετώπιση του συμβάντος :	
.....	
.....	
Άλλες σχετικές πληροφορίες παρατηρήσεις :	
.....	
.....	
.....	
Ο-Η Αναφέρων	
.....	

Ο ΥΔΑΥΜ διερευνάει τα αίτια του ατυχήματος, κρατάει αρχεία με τις έρευνες και τα μέτρα που λήφθηκαν και λαμβάνει τα απαραίτητα μέτρα για να αποφευχθεί η επανάληψη παρόμοιου συμβάντος. Στο αρχείο του ΥΔΑΥΜ περιλαμβάνονται τα παρακάτω στοιχεία:

Πίνακας 10 : Στοιχεία αναφοράς έκτακτων συμβάντων – περιστατικών

Ημερομηνία	Συμβάν	Τόπος συμβάντος	Ενέργειες αντιμετώπισης	Εμπλεκόμενο προσωπικό	Παρατηρήσεις	Υπεύθυνος αναφοράς

10 Καθορισμός κόστους διαχείρισης ΑΥΜ

Το κόστος κατασκευής, λειτουργίας και συντήρησης συστημάτων που αφορούν οποιοδήποτε από τα στάδια διαχείρισης των ΑΥΜ, μπορεί να αποτελούν ένα σημαντικό μέρος του συνολικού προϋπολογισμού των ΥΜ. Οι παράγοντες που διαμορφώνουν το συνολικό κόστος διαχείρισης των ΑΥΜ είναι:

- Το αρχικό επενδυτικό κόστος
- Η απόσβεση των εγκαταστάσεων και του εξοπλισμού διαχείρισης
- Τα λειτουργικά έξοδα που αφορούν εργατικό κόστος και αναλώσιμα
- Απαιτήσεις σε ενέργεια, νερό κλπ
- Κόστος εξωτερικών εργολαβιών
- Γενικές λειτουργικές δαπάνες

Όλα τα παραπάνω θα πρέπει να συνυπολογισθούν κατά τον υπολογισμό και την επιλογή των περισσότερο αποτελεσματικών και οικονομικών μεθόδων.

Οι διαθέσιμοι πόροι από το δημόσιο και ιδιωτικό τομέα, επιδρούν, όπως είναι φυσικό, πάρα πολύ στην επιλογή και στο σχεδιασμό του συστήματος διαχείρισης κάθε ΥΜ.

10.1 Μέθοδοι χρηματοδότησης

Η απαιτούμενη χρηματοδότηση για τη διαχείριση των αποβλήτων στις ΥΜ μονάδες μπορεί να προέρχονται από το δημόσιο ή τον ιδιωτικό τομέα. Για τις δημόσιες ΥΜ, το κράτος χρησιμοποιεί πόρους του κρατικού προϋπολογισμού για να καλύψει το κόστος διαχείρισης των αποβλήτων σε κάθε ΥΜ ενώ στις ιδιωτικές ΥΜ, το κράτος επιβάλλει κανονισμούς για την κατάρτιση και εφαρμογή του ΕΚΔΑΥΜ, ο οποίος μπορεί να περιλαμβάνει ή όχι τη χρήση δημόσιων εγκαταστάσεων.

10.2 Υπολογισμός κόστους

Το κόστος διαχείρισης των ΑΥΜ μπορεί να περιλαμβάνει τις εξής κατηγορίες (ανάλογα με τις ανάγκες κάθε ΥΜ):

- Κόστος συλλογής / μεταφοράς εντός της ΥΜ, αποθήκευσης: περιλαμβάνει το κόστος αγοράς περιεκτών, κουτιών, σακουλών, τροχήλατων, ψυκτικού μέσου των θαλάμων αποθήκευσης, κλπ

- Κόστος μεταφοράς εκτός της ΥΜ: περιλαμβάνει τη χρέωση από το αδειοδοτημένο φυσικό ή νομικό πρόσωπο μεταφοράς των αποβλήτων

- Κόστος επεξεργασίας εντός της ΥΜ: περιλαμβάνει το κόστος επένδυσης / απόσβεσης των εγκαταστάσεων επεξεργασίας καθώς και το κόστος του εργατικού δυναμικού (σε περίπτωση αποκλειστικής εργασίας στη μονάδα επεξεργασίας), αναλωσίμων και ενέργειας (εφόσον μπορεί να υπολογισθεί η καταναλωθείσα ενέργεια στη μονάδα επεξεργασίας) για τη λειτουργία της μονάδας καθώς και το κόστος τελικής διάθεσης των επεξεργασμένων αποβλήτων

- Κόστος επεξεργασίας εκτός της ΥΜ: περιλαμβάνει τη χρέωση από το αδειοδοτημένο φυσικό ή νομικό πρό-

σωπο επεξεργασίας (πολλές φορές το κόστος αυτό έχει περιληφθεί στη χρέωση του αδειοδοτημένου φυσικού ή νομικού προσώπου μεταφοράς αποβλήτων)

Ο υπολογισμός του κόστους διαχείρισης των ΑΥΜ εξαρτάται από τις διαδικασίες διαχείρισης οι οποίες εφαρμόζονται σε κάθε ΥΜ. Επομένως σε περιπτώσεις κατά τις οποίες η διαχείριση των αποβλήτων έχει εκχωρηθεί συνολικά ή κατά ένα μέρος σε υπεργολάβους, ενδέχεται να μην είναι δυνατός ο υπολογισμός του κόστους για καθεμιά από τις παραπάνω κατηγορίες ξεχωριστά (π.χ. το κόστος μεταφοράς εκτός της ΥΜ και επεξεργασίας μπορεί να εμφανίζεται ως σύνολο και όχι ξεχωριστά). Σε κάθε περίπτωση ο υπολογισμός του κόστους θα πρέπει να γίνεται με τη μεγαλύτερη δυνατή ανάλυση.

Όλες οι ΥΜ θα πρέπει να εφαρμόσουν λογιστικές διαδικασίες ελέγχου του κόστους που συνεπάγεται η διαχείριση των παραγόμενων αποβλήτων. Η διαρκής παρακολούθηση και αρχειοθέτηση στοιχείων που αφορούν τη διαχείριση των αποβλήτων είναι ευθύνη του ΥΔΑΥΜ. Το κόστος διαχείρισης θα πρέπει να αποτελεί ξεχωριστό τμήμα του προϋπολογισμού της ΥΜ ώστε να είναι δυνατή η παρακολούθησή του και η εξαγωγή χρήσιμων συμπερασμάτων στην πορεία του χρόνου.

Αν η επεξεργασία των παραγόμενων ΑΥΜ αποτελέσει αντικείμενο εργολαβίας το κόστος των παρεχόμενων υπηρεσιών θα πρέπει να προϋπολογισθεί και να μετακυλήσει στο κόστος των παρεχόμενων από τις ΥΜ υπηρεσιών.

Ο ΥΔΑΥΜ θα παρακολουθεί τις εξελίξεις που αφορούν τα τιμολόγια των παρεχόμενων υπηρεσιών διαχείρισης ΑΥΜ και θα τηρεί στο αρχείο του, τα στοιχεία του πίνακα 11. Σε συνεργασία δε, με το γραφείο προμηθειών θα κρατά αρχείο σχετικά με τις παραγγελίες σε μέσα ή εξοπλισμό που αφορούν τη διαχείριση των αποβλήτων, όπως φαίνεται παρακάτω.

Πίνακας 11 : Στοιχεία που αφορούν την προμήθεια μέσων εξοπλισμού διαχείρισης ΑΥΜ

Ημερομηνία	Περιγραφή - Είδος προμήθειας	Αριθμός	Στοιχός	Προμηθευτής	Κόστος	Παρατηρήσεις

Η ανάγκη προμήθειας ή η ανάγκη παροχής υπηρεσιών από τον ιδιωτικό ή δημόσιο τομέα, θα διαπιστώνεται από τον ΥΔΑΥΜ ο οποίος και θα αιτείται ανάλογα, στην Επιτροπή Διαχείρισης ΑΥΜ.

11 Παρακολούθηση σχετικής νομοθεσίας για τη διαχείριση των ΑΥΜ

Όπως έχει ήδη αναφερθεί, αποτελεί καθήκον του ΥΔΑΥΜ στα πλαίσια των αρμοδιοτήτων του, η γνώση και διατήρηση αρχείου με την υφιστάμενη νομοθεσία σχετικά με τη διαχείριση των παραγόμενων ΑΥΜ. Το αρχείο αυτό θα επικαιροποιείται από τον ΥΔΑΥΜ όταν είναι απαραίτητο με τα καινούρια νομοθετήματα, οδηγίες, κανονισμούς και κατευθύνσεις που αφορούν τη διαχείριση των ΑΥΜ. Παρακάτω παρουσιάζεται σχετικό παράδειγμα.

Πίνακας 12 : Νομοθεσία Διαχείρισης ΑΥΜ

ΝΟΜΟΘΕΣΙΑ ΔΙΑΧΕΙΡΙΣΗΣ ΑΥΜ
Ν. 2203/1994 (ΦΕΚ 51Α – 15.4.1994)
Ν. 4014/2011 (ΦΕΚ 209 Α – 21.9.2011)
Ν. 4042/2012 (ΦΕΚ 24 Α – 13.2.2012)
ΚΥΑ 5094/1401/1990 (ΦΕΚ 104Β – 13.2.1990)
ΚΥΑ 509102727/2003 (ΦΕΚ 1909Β – 22.12.2003)
ΚΥΑ 13588/725/2006 (ΦΕΚ 343Β – 28.3.2006)
ΚΥΑ 2940773508/2002 (ΦΕΚ 1572Β – 16.12.2002)
ΚΥΑ 22912/117/2005 (ΦΕΚ 759Β – 6.6.2005)
ΚΥΑ 114218/1997 (ΦΕΚ 1016Β – 17.11.1997) – από αναθεώρηση
ΚΥΑ 24944/159/2006 (ΦΕΚ 791Β – 30.6.2006)
ΚΥΑ 0668/2007 (ΦΕΚ 287Β – 2.3.2007)
Ν. 2939/2001 (ΦΕΚ 179Α – 6.8.2001)
ΚΥΑ 1014 (Φ.Ο.Π) 94/2001 (ΦΕΚ 216Β – 6.3.2001)
Οδηγία 2004/12/ΕΚ
Κανονισμός 1774/2002
Οδηγία 2000/99/ΕΚ
Κανονισμός 1013/2006

12 Αναθεώρηση Κανονισμού διαχείρισης ΑΥΜ

Η αναθεώρηση του κανονισμού διαχείρισης των ΑΥΜ θα λαμβάνει χώρα τουλάχιστον κάθε 3 έτη. Επιπλέον, αναθεώρηση του ΕΚΔΑΥΜ, ωριότερα από τα 3 έτη, μπορεί να λαμβάνει χώρα είτε μετά από πρόταση του ΥΔΑΥΜ στην Επιτροπή διαχείρισης ΑΥΜ και σύμφωνης γνώμης της, είτε μετά από απόφαση της Επιτροπής. Οι λόγοι που συνιστούν τροποποίηση ή αναθεώρηση του κανονισμού διαχείρισης είναι οι παρακάτω:

- Σε περίπτωση αλλαγής του νομικού πλαισίου που διέπει τη διαχείριση των ΑΥΜ και απαιτεί τη συμμόρφωση της ΥΜ.

- Σε περίπτωση που η υφιστάμενη διαχείριση των ΑΥΜ είναι προβληματική και τούτο οφείλεται αποδεδειγμένα στον αρχικό σχεδιασμό.

- Σε περίπτωση που δεν τηρούνται επαρκώς και από σφάλμα του κανονισμού οι όροι και οι κανόνες προστασίας του περιβάλλοντος.

- Σε περίπτωση αυξημένων ατυχημάτων ή τραυματισμών κατά την εφαρμογή του υφιστάμενου κανονισμού ή σε περίπτωση αυξημένου κινδύνου ατυχημάτων που οφείλονται σε αυτήν.

- Σε περίπτωση ιδιαίτερα αυξημένου κόστους διαχείρισης των παραγόμενων αποβλήτων που είναι δυσβάσταχτο για τον προϋπολογισμό της ΥΜ.

- Σε κάθε περίπτωση αστοχίας στο σχεδιασμό του κανονισμού.

- Σε κάθε άλλη περίπτωση που η επιτροπή διαχείρισης ΑΥΜ το κρίνει απαραίτητο.

Η αναθεώρηση του υφιστάμενου κανονισμού γίνεται με τους ίδιους κανόνες που ορίζουν τη σύστασή του εξ' αρχής και μέχρι την κατάρτισή του και την προετοιμασία του νέου κανονισμού τηρούνται οι αρχές και οι κανόνες του υφιστάμενου, πλην των περιπτώσεων που κρίνεται επικίνδυνο για την ασφάλεια των εργαζομένων και την προστασία του περιβάλλοντος.

13 Σύστημα περιβαλλοντικής διαχείρισης

Η κατάρτιση και εφαρμογή Συστήματος Περιβαλλοντικής Διαχείρισης (ΣΔΠ) αφορά ΥΜ μεγάλου μεγέθους (άνω των 100 κλινών), για τις οποίες προτείνεται η ανάπτυξη τέτοιου συστήματος. Στα πλαίσια αυτά:

1. Κάθε ΥΜ πρέπει να εκπονήσει, να διατηρεί και να εφαρμόζει Σύστημα Περιβαλλοντικής Διαχείρισης (ΣΠΔ) το οποίο θα εντοπίζει και θα ελαχιστοποιεί τους κινδύνους ρύπανσης, συμπεριλαμβανομένων και αυτών που πηγάζουν κατά τη λειτουργία και συντήρηση της ΥΜ με στόχο την ολοκληρωμένη προστασία του περιβάλλοντος και πρόληψη της ρύπανσης. Το ΣΠΔ θα πρέπει να πληροί τις κύριες απαιτήσεις του Διεθνούς Προτύπου ISO 14001 ή του EMAS και να είναι αντίστοιχα πιστοποιημένο

2. Το ΣΠΔ πρέπει τουλάχιστον να περιλαμβάνει:

• Διατύπωση περιβαλλοντικής πολιτικής από τη διοίκηση της ΥΜ.

• Ορισμό υπευθύνου περιβαλλοντικής διαχείρισης.

• Καθορισμό ευθυνών και αρμοδιοτήτων στο προσωπικό.

• Προσδιορισμό πηγών ρύπανσης, κατηγοριών & ρευμάτων αποβλήτων, ποσοτικών και ποιοτικών τους στοιχείων και επισήμανση ανάγκης ή όχι χρήσης κατάλληλων αντιρρυπαντικών συστημάτων.

• Καταγραφή και εκτίμηση χρησιμοποιούμενων πρακτικών με στόχο τη χρήση τεχνικών φιλικότερων προς το περιβάλλον ώστε να μειώνονται οι απορρίψεις ρυπογόνων ουσιών από την ΥΜ προς στο περιβάλλον.

• Πρόγραμμα εκπαίδευσης και εγρήγορσης του προσωπικού με στόχο τη δημιουργία περιβαλλοντικής συνείδησης και την απόκτηση δεξιοτήτων.

• Επάρκεια αριθμού και εξειδίκευσης προσωπικού.

• Αποτελεσματικό έλεγχο της λειτουργίας της ΥΜ στις πηγές παραγωγής αποβλήτων.

• Τήρηση εγγράφων και αρχείων.

• Προγράμματα συντήρησης εξοπλισμού.

• Παρακολούθηση και έλεγχο της διαδικασίας.

• Διενέργεια διορθωτικών και βελτιωτικών δράσεων.

• Εσωτερικοί έλεγχοι για διαπίστωση της σωστής εφαρμογής του ΣΠΔ.

Το ΣΠΔ πρέπει να αναθεωρείται κάθε έτος από τον υπεύθυνο περιβαλλοντικής διαχείρισης και να γίνονται οι απαραίτητες αλλαγές που απορρέουν από την επανεξέταση του προηγούμενου ΣΠΔ. Ο εσωτερικός κανονισμός διαχείρισης των ΑΥΜ δύναται να ενσωματωθεί στο ΣΠΔ ή να αποτελεί αυτοτελές μέρος αυτού.

14 Μητρώα

Στην ενότητα αυτή παρουσιάζονται τα μητρώα τα οποία πρέπει να διατηρούνται από τον ΥΔΑΥΜ και αφορούν τη διαχείριση των ΑΥΜ. Τα μητρώα αυτά αποτελούν ένα βασικό εργαλείο για την παρακολούθηση του συστήματος διαχείρισης των παραγόμενων αποβλήτων σε όλα τα στάδια της, τόσο από την ίδια την ΥΜ όσο και από την κεντρική διοίκηση. Παράλληλα, δίνουν πληροφορίες και πιστοποιούν την ορθή και σύννομη διαχείριση των ΕΑΥΜ στην πορεία του χρόνου.

Συνοπτικά από τον ΥΔΑΥΜ διατηρούνται τα παρακάτω (για χρονική περίοδο 2 ετών και αν είναι δυνατόν και σε ηλεκτρονική μορφή):

- Έντυπα αποστολής ΕΑΥΜ προς αποθήκευση (Σχήμα 3)
- Συγκεντρωτικά στοιχεία παραγωγής ΕΑΥΜ ανά Τμήμα της ΥΜ (Πίνακας 1)
- Αρχείο συνολικής παραγωγής ΑΥΜ στην ΥΜ (Πίνακας 2)
- Οδηγίες χρωματικής κωδικοποίησης και σήμανσης ανά κατηγορία αποβλήτων
- Οδηγίες διαχείρισης ανά κατηγορία ΑΥΜ βάσει της κείμενης νομοθεσίας
- Στοιχεία εισόδου - εξόδου ΑΥΜ από την αποθήκευση (Πίνακες 3, 4 & 5)
- Στοιχεία εφαρμοζόμενης επεξεργασίας ΕΑΥΜ (Πίνακας 6)
- Αρχείο προγραμμάτων εκπαίδευσης (Πίνακας 8)
- Σχέδιο έκτακτης ανάγκης και κατάλληλος εξοπλισμός καθαρισμού
- Έντυπο αναφοράς συμβάντος και στοιχεία αναφοράς εκτάκτων περιστατικών (Σχήμα 6, 7 & Πίνακας 10)
- Στοιχεία κόστους διαχείρισης ΑΥΜ (Πίνακας 11)
- Αρχείο εφαρμοζόμενης νομοθεσίας διαχείρισης (Πίνακας 12)
- Δελτία Συστήματος Περιβαλλοντικής Διαχείρισης
- Στοιχεία αναλύσεων και μετρήσεων διενεργούμενων ελέγχων, στοιχεία λειτουργίας της εγκατάστασης επεξεργασίας της ΥΜ (αν υπάρχει), παραστατικά παράδοσης ΕΑΥΜ σε εταιρείες κλπ.

Για τη συμπλήρωση ορισμένων από τα παραπάνω έντυπα ο ΥΔΑΥΜ θα πρέπει να λαμβάνει αναφορές σχετικά με τις ποσότητες των παραγόμενων, αποθηκευόμενων και διαχειριζόμενων αποβλήτων της ΥΜ, από τους ΤΥΔΑΥΜ, το Δ/ντή Φαρμακείου, το Δ/ντή Διαγνωστικών Τμημάτων και τον Υπεύθυνο αποθήκης. Οι αναφορές αυτές θα πρέπει να γίνονται ως ακολούθως:

- Ο ΤΥΔΑΥΜ θα αποστέλλει συγκεντρωτικά στοιχεία στον ΥΔΑΥΜ, τουλάχιστον 1 φορά εβδομαδιαίως ή ανάλογα με τις ανάγκες της ΥΜ ή/και όποτε του το ζητά ο ΥΔΑΥΜ, σύμφωνα με το πρότυπο του Πίνακα 1

- Ο υπεύθυνος φαρμακείου θα αποστέλλει συγκεντρωτικά στοιχεία στον ΥΔΑΥΜ, σχετικά με τα ακατάλληλα/ επιστρεφόμενα φάρμακα, τουλάχιστον 1 φορά εβδομαδιαίως ή ανάλογα με τις ανάγκες της ΥΜ ή/και όποτε του το ζητά ο ΥΔΑΥΜ, σύμφωνα με το πρότυπο του Πίνακα 1

- Ο υπεύθυνος διαγνωστικών θα αποστέλλει συγκεντρωτικά στοιχεία στον ΥΔΑΥΜ, σχετικά με τα ραδιενεργά απόβλητα, τουλάχιστον 1 φορά μηνιαίως ή ανάλογα με τις ανάγκες της ΥΜ ή/και όποτε του το ζητά ο ΥΔΑΥΜ, σύμφωνα με το πρότυπο του Πίνακα 1

- Ο υπεύθυνος αποθήκης θα αποστέλλει συγκεντρωτικά στοιχεία της κίνησης της αποθήκης, τουλάχιστον 1 φορά μηνιαίως ή ανάλογα με τις ανάγκες της ΥΜ ή/και όποτε του το ζητά ο ΥΔΑΥΜ, σύμφωνα με το πρότυπο του Πίνακα 5.

Η απόφαση αυτή να δημοσιευθεί στην Εφημερίδα της Κυβερνήσεως.

Αθήνα, 3 Μαΐου 2012

ΟΙ ΥΠΟΥΡΓΟΙ

ΟΙΚΟΝΟΜΙΚΩΝ
ΠΕΡΙΒΑΛΛΟΝΤΟΣ, ΕΝΕΡΓΕΙΑΣ
ΚΑΙ ΚΛΙΜΑΤΙΚΗΣ ΑΛΛΑΓΗΣ

ΦΙΛΙΠΠΟΣ ΣΑΧΙΝΙΔΗΣ ΓΕΩΡΓΙΟΣ ΠΑΠΑΚΩΝΣΤΑΝΤΙΝΟΥ

ΥΓΕΙΑΣ ΚΑΙ ΚΟΙΝΩΝΙΚΗΣ ΑΛΛΗΛΕΓΓΥΗΣ

ΑΝΔΡΕΑΣ ΛΟΒΕΡΔΟΣ